大公報
Ta-Kung-Pao
香港 Hong Kong
督印人 費彝民
廣州市軍管會登記證新字第八號
中國人民郵政登記認爲新聞紙類 廣東人民郵政管理局執照第十五號
第一萬七千二百九十二號
今日出紙兩大張
售港幣一毫五仙（外埠另加郵費）
香港干諾道中一二三號 電話：經理部三一〇九轉 三二八〇〇 編輯部二三九一二轉 二三一八一 三三八二一 電報掛號8578 廣州事處 永漢北64號 電話：10972 11605 11790
干諾道中一二三號有利有限公司承印
昨日本報發報時間 香港：五時四十分 穗：十九時

班禪離青海返藏
行轅全體人員均隨行
毛主席命習仲勳代表送行
達賴數電歡迎並派員迎接

【新華社西寧十九日電】班禪額爾德尼及其行轅全體人員在十二月十九日自青海省西寧市啓程返回西藏。毛主席和中央人民政府特命西北軍政委員會副主席習仲勳爲代表，親往送行。西寧市各界人民亦列隊前往歡送。青海省人民政府除通令沿途地方人民政府準備糧食殷勤招待外，並派武裝部隊護送。

在和平解放西藏辦法的協議簽訂後，班禪額爾德尼和達賴喇嘛曾互有電報往返。達賴數電歡迎班禪額爾德尼早日返回西藏，西藏地方政府並指派堪窮（掌理達賴宮廷內務的官員）、代本（四品官）各一人及哲蚌、色拉、噶丹三大寺堪布總代表等前赴迎接。

【新華社西寧十九日電】西北軍政委員會副主席習仲勳代表毛主席和中央人民政府及西北軍政委員會，在青海省各族各界歡送班禪額爾德尼返藏大會上的講話全文如下：

班禪額爾德尼先生並班禪行轅全體朋友們：

我奉毛主席命令，代表毛主席和中央人民政府並代表西北軍政委員會前來歡送班禪額爾德尼先生回藏。我感到特別興奮和愉快。

班禪額爾德尼先生如同達賴喇嘛一樣，在西藏人民中的信仰是很高的，班禪先生離藏二十八年間，西藏人民時刻地懷念着。班禪先生此次返回西藏，一定會受到西藏人民的熱烈歡迎，這是中央人民政府對和平解放西藏取得了協議的必然結果，是接着和平解放西藏之後的又一件大喜事。這說明西藏在毛主席和中央人民政府正確領導下，達賴喇嘛和班禪額爾德尼兩位先生已經團結起來了；全西藏的人民團結起來了。從此，我們祖國的各民族都親密地團結起來了。對於這種情形，不僅西藏人民在歡欣鼓舞地祝賀着，全國人民同樣在歡欣鼓舞地祝賀着。

西藏領土是祖國錦繡山河不可割裂的一部份，西藏人民是祖國人民血肉不可分離的一部份。但是不要忘記滿淸反動統治階級、帝國主義及其走狗——蔣介石匪幫，曾用盡許多辦法製造西藏人民內部不團結、製造西藏民族同內地其他各民族間不團結的慘痛教訓。正由於有了上述不團結現象，才給了帝國主義侵略我們祖國以可乘之際。過去的歷史雖然一去不復返了，可是帝國主義在世界上還存在，蔣介石反動派尙未徹底消滅，這就要求我們仍然要繼續嚴密地、經常地警惕敵人的陰謀破壞活動。

和平解放西藏辦法的協議，是西藏人民開始擺脫黑暗和痛苦、走向光明和幸福的唯一正確道路。我希望並且相信：班禪額爾德尼先生回藏後，一定能夠在毛主席和中央人民政府領導下，同達賴喇嘛更加緊密團結，並在人民解放軍協助下，忠實地執行和平解放西藏辦法的協議全部規定，爲根除帝國主義影響，爲鞏固祖國邊防，爲促進西藏政治、經濟、文化各方面不斷獲得發展和進步，爲建設一個輝煌燦爛的新西藏而奮鬥！

祝各位一路平安！

祝班禪額爾德尼先生身體健康！

歡送會上班禪講話
沒有共產黨西藏不能和平解放
保證團結達賴並徹底實現協議

【新華社西寧十九日電】班禪額爾德尼在青海各族各界人民歡送會上講話全文如下：

習副主席、青海省黨政軍各位首長、各位先生：

在我們即將離青海返回西藏之際，承蒙各位首長、各位先生對我們熱烈歡送，尤其是習副主席在百忙當中代表中央人民政府和毛主席及西北軍政委員會，不遠千里前來爲我們送行，使我們萬分感激。我們先向中央人民政府、毛主席和西北軍政委員會、青海省的各位首長、各位先生致謝。

其次，我要說一點感想，我們流離內地快近三十年了，如果沒有中國共產黨和毛主席的正確領導，與中國各兄弟民族的熱誠幫助，西藏的和平解放是根本不可能的，我們重返西藏亦是不可能的。因此，我們說中國共產黨和毛主席是西藏人民的大救星，是我們的大恩人。今後我們只有跟着共產黨和毛主席走，只有同祖國各兄弟民族緊密地團結起來，我們西藏民族才能得到徹底的解放，別的道路是沒有的。

我要特別提出：青海解放以來，我們受到了青海黨政軍及各界人民的關懷和幫助，在政治上、經濟上以及日常生活方面，我們都得到很多的幫助，使我們感到無限的溫暖。這是我們從來沒有與不可能享受到的，只有在中華人民共和國大家庭中才能如此。我除當面向各位首長、各位先生致以深切的感謝外，並向各位保證：我們返藏之後，一定堅決服從毛主席和共產黨的領導，與達賴喇嘛親密團結，以徹底實現和平解放西藏辦法的協議的實際行動來回答各位首長、各位先生對我們的熱愛與幫助。最後敬祝諸位身體健康。

新聞資料

西藏地方政府名辭簡釋

呼圖克圖——活佛，任攝政的必須是活佛。

司倫——相當於攝政。

噶廈——相當於內閣。

噶倫——攝政以下最高的官員。

譯倉——直屬達賴或攝政的秘書處。

孜康——管理財政及世家的機構。

馬基——軍事機構，與噶廈平行。

代本——相當於團長。

如本——相當於營長。

甲本——相當於連長。

定本——相當於排長。

足本——相當於班長。

基巧——相當於行政區。

基巧——行政區總管。

宗——相當於縣。

宗本——相當於縣長。

美一再拖延談判
英政界愈不耐煩
保守黨人也爲朝鮮戰事苦惱
議員主張英應派員參加談判

【新華社北京二十日電】美國方面在朝鮮停戰談判中堅持無理要求，延不達成協議的頑固態度，已經激起英國廣大人民的反對。甚至在英國統治集團內部也已引起了日益增加的疑慮和不滿。

美國「紐約時報」駐倫敦特派記者但尼爾早在十一月十六日從倫敦發出的電訊中即已承認：「英國人民已在開始懷疑英國政府對聯合國軍總司令李奇微將軍和他的談判代表的信任是否適當。……有人懷疑美國爲了某種不可告人的理由，希望延長戰爭。」但尼爾又說：「無論在議會中或者報紙上，都可以看到有愈來愈多的跡象表明，由於談判沒有能夠在朝鮮促成停火令，英國人民感到焦躁不安，他們鄰直地發問：這究竟應當怪美國不肯和解，還是怪共產黨不肯和解？」但尼爾說：「提出這樣一種問題的，已不限於老是說美國有卑鄙動機的工黨內部左翼非戰主義集團……甚至連保守黨人也開始因爲這個問題而感到苦惱了。」

隨着美國談判代表在板門店談判中日復一日的拖延，英國方面對美國的懷疑已經大大增長。一個月以前，據但尼爾透露，英國國會中的「工黨黨員有好幾次認爲應當有一個英國代表或聯邦代表參加談判委員會」，最近有人建議：「在停火談判仍在進行的時候，英國政府應當不讓它在朝鮮的部隊進行防禦戰鬥以外的任何攻勢戰鬥。」現在英國國會中的不滿是更加明顯了。據法新社倫敦十二月十一日電透露：「在過去幾天裏，外交大臣艾登不得不平息若干議員的火氣。十二月二十七日的最後期限越接近，這些政界人士就越等得不耐煩。」

甚至英國官方都已在朝鮮談判中抱怨美國的獨斷專行。法新社說：「倫敦官方人士十一日晚間說，關於朝鮮停戰談判的情況，他們並不比新聞記者知道得更多。在這種情況下，可以感到某種激動情緒。」法新社接着說：「事實是：英國政府方面沒有能夠使公衆和他們共同信任美國的統帥。所以，美國官員就不得不考慮國內對於朝鮮問題的不安情緒。」不僅如此，「公衆對於出席聯合國的代表團所使用的方法，也進行辯論時所根據的原則，甚至西方各國政府作戰的目的都不大信任。」就在同一天，英國資產階級的「曼徹斯特衛報」發表社論，對美方代表在板門店談判中故意拒絕接受我方公平合理的主張表示不滿，該報在談到我方所提出的視察方案時說：「雖然在技術上聯軍的視察方案也許比共方的全面一點，但共方的方案似乎也很夠合理了。」據英國「觀察家報」十二月二日發表的該報駐巴黎特派員貝洛夫的報道，對於美方拖延手法的不滿不僅已在英國出現，而且也已在出席巴黎聯合國大會的許多國家的代表中間反映出來。這種情況已使得美國感到焦慮。貝洛夫說：「美國言論一般在大會的休息室裏聽來大膽得驚人。朝鮮戰爭的不得人心，以及覺得美國停止戰爭的努力做得不夠的感覺，是推動聯合國中『中立主義』運動的主要因素。」在這種情況下，貝洛夫說：「美國人焦急地要別人對他們的懷疑服，他們是對和平不感興趣的。這反映出他們對於聯合國代表中間反美情緒的暗流，正愈益感到氣餒。」

名單傳到美國
美俘家屬快樂
一母親聽「殺俘」謠言後投河
她的兒子卻好好活在俘虜營

【合衆社華盛頓廿日電】俘虜名單中三、一九八名美國俘虜的家屬，流着快樂及喜歡之淚，雖然杜魯門要人們對這個名單抱懷疑態度，但都不能減少他們的快樂。他們或她們不斷地叫着「快樂聖誕！快樂聖誕！」

但是，對於四十二歲的辛克太太，她的兒子杳里‧李克還活着的消息卻來得太晚了；她相信了「殺俘」的說法，已經投河自殺了。

俘虜名單只用英文拼寫
美方所交資料等於廢紙
對停戰是否有誠意於此可見
新華社記者評述交換資料的經過

【新華社開城二十日電】本社特派記者報道：十八日下午三時，朝中方面以一份完整而充分的俘虜資料交給美國方面，並接受了對方交來的資料，我方認爲即可進行討論釋放俘虜原則，但對方認爲需要時間研究，提議第四項議程小組委員會休會到「雙方研究完畢」復會；由於對方認爲需要時間研究，我方同意其休會提議。

自從本月十一日開始討論第四項議程的小組委員會以來，我方代表一開始就提出了在停戰協議簽字後迅速釋放和遣返全體戰俘的基本原則，提出了有關安排問題的五項具體建議。但是，由於對方堅持其無理的先決條件，要首先交換俘虜資料然後討論原則問題，使第四項議程小組委員會的討論毫無進展。我方爲了打破會議僵局並消除對方拖延會議的藉口，促進第四項議程小組委員會的順利發展，特再作一次重大努力，答應對方的要求，於十八日下午將美、李軍俘虜資料交給對方。

我方交給對方的資料是完整而充分的。在我方開列的俘虜名單中，除李承晚僞軍的俘虜外，還包括美國及其僕從國英國、土耳其、菲律賓、法國、澳大利亞、南非聯邦、加拿大、希臘及荷蘭等國軍隊的俘虜，此外，也包括爲美國非法利用的戰敗國日本的谷山義男、筒井滿人（譯音）、安井龍文等三名俘虜。這個俘虜名單包括了朝中方面所押的全部俘虜，他們是朝中方面準備在停戰協議簽字後即迅速予以釋放和遣返的。在這些俘虜中，包括美、英等國被俘的士兵和軍官，也包括美國失蹤的將軍，如爲朝鮮人民軍搜查出來的美軍第二十四師師長迪安將軍。此外也包括與朝鮮停戰談判會議開城中立區九次地面襲擊事件有關的李承晚僞軍武裝人員朴德基、朴永良、金鳳得等三名俘虜。我方交給對方的上述資料詳盡地開列了各該俘虜的姓名、軍人號碼、部隊番號、級別、所在俘虜營等，各國俘虜的名字並均以各該國文字寫明。

翻開對方交來的資料一看，除了以英文拼寫的所謂俘虜的名字和對方自編的俘虜編號外，其他一無所有。這種資料幾乎是毫無價值的，因爲根據用英文拼出的朝中姓名而沒有其他材料，是很難查對的。從十一月二十七日雙方代表團舉行會議那天起，美方即提出要交換俘虜資料，而自第四項議程小組委員會成立以來，對方更無理地堅持不交換資料就不討論下去的橫蠻要求，並在會上天天說他們已準備好完整而充分的資料。近兩天，對方甚至把他們這個所謂「完整而充分的資料」從會議帳篷提進提出，堅持要朝中方面拿出眞正完整而充分的資料來交換。現在等到朝中方面交換資料，以期打開僵局、解決問題時，美方又交出這樣一堆不能幫助解決問題的廢紙似的資料。全世界的人民以及朝鮮戰爭中的俘虜們將從這裏了解：美國代表口中的什麼人道主義原則，什麼關心俘虜的福利等等，是何等可笑的欺人之談，更不用說早日實現朝鮮停戰的誠意了。

朝中方面既然交出了一份眞正完整而充分的資料，那麼美國方面將怎麼辦呢？美國代表說：如果要向朝中方面交出朝文和中文的俘虜名單，則要更多的時間。人們要問：這究竟要多久呢？無論如何，全世界的人民已經找到了一個答案，就是：究竟是誰在認眞而負責地求取會議早日達成協議，是誰在敷衍塞責故意拖延會議。

美政府曾命喬埃把談判拖到明春
英軍司令請倫敦勿太信任美國人

【新華社北京廿日電】通訊社倫敦十八日訊：英聯邦國家駐朝軍隊總司令布利治佛德，最近給英國國防大臣寫了一個報告。這個報告敍述了在朝鮮的英聯邦軍隊的士氣急劇低落的情況，並就英國在今後朝鮮和平談判中應採取的態度，提出他的建議。

當朝鮮停戰談判雙方在軍事分界線問題上取得協議以後，聯合國軍曾一度實際上停火，但是在那個時候，華盛頓卻下令恢復戰鬥，因而引起了前線士兵們神經緊張和思想混亂的情況。布利治佛德認爲軍隊士氣的低落是與他們神經緊張和思想混亂的情況有關係的。布利治佛德說：士兵從來沒有像他們在目前的停火談判期間被人弄得這樣思想混亂。

布利治佛德在他的報告中說：聯合國軍停戰談判代表團首席代表喬埃前此曾接到國務院的訓令，叫他把停火談判拖延到一九五二年春天。布利治佛德指出：由於這個緣故，預料今後有發動新攻擊的可能，那樣就會在解決朝鮮問題方面製造新的困難。布利治佛德說：在這種情況之下，英聯邦軍總司令部不能擔負保持前線士氣和維持秩序的責任，如果美方前後矛盾的命令繼續在前線上引起混亂的話。

布利治佛德要求英國國防部採取較爲堅決的立場，據布利治佛德說：在朝鮮談判中，英國人員的損失而論，英國是參加朝鮮戰爭的最主要的國家之一，他認爲英國政府必須刻不容緩地指定一個有權威的全權代表，具有和美國代表相同的地位，代表英聯邦國家參加停戰談判。

朝中提出戰俘資料後
美方陷入矛盾混亂
先說未發現不符又稱不能證明正確

【新華社開城廿日電】本社特派記者報道：美方東京軍部電台今日下午五時廣播承認「共方提出的戰俘名册，有一半以上已根據檔案予以查明」，至此爲止，並未發現不符之處」。但同一廣播又武斷宣稱：「現在並無證據能證明共方的名單是正確的，並且名單的公佈並不意味着這些人已獲得自由。」這充分證明了美方在戰俘問題上毫無誠意，其在他們問題上一樣，已經使美方自己陷於荒謬矛盾和混亂的狀態，美方接到我方拿出眞正完整而充分的戰俘資料之後，曾於十八日發表聲明，表示要「立即作人力所能及的一切努力來審查這種名册」，「並未發現不符之處」，而「一半以上」已「根據檔案予以查考」之後，終於不能不承認我方所交出的資料是完整而充分的，但卻又武斷宣稱沒有證據能證明共方的名單是正確」的了。這樣自相矛盾的武斷宣傳是美方一貫的伎倆，不能對助解決問題的態度，於是美方又馬上自打嘴巴，扶然撕毀，信口開河地說什麼「並無證據能證明共方的名單是正確」的了。這種自相矛盾的武斷宣傳恰恰成了極鮮明的對照。這就使美方感到十分頭痛所採取的蠻不講理的態度和矛盾百出的武斷宣傳中，不難進一步認清美方對於實現朝鮮停戰究竟有多少誠意。

更正 昨天第一版頭條文內，「以下是朝鮮人民軍和中國人民志願軍在十一月份作戰中的綜合戰績」，殲滅李承晚僞軍人一數應爲二萬二千一百九十六名，特此更正。

縱橫談

喬埃的「破例」談話

美方代表團團長喬埃做了一種「破例的事」，以「單獨答覆合衆社記者問」的方式，發表了一篇冗長的談話。這篇談話雖然名義上是「答合衆社記者」的，但卻完全採取了直接對士兵講話的形式。

談話的內容是毫無價值的；但値得注意的是，他爲什麼要「破例」發表這樣一篇談話。

顯然，美方在談判中的拖延，已在美軍士兵中引起了極大的不安，所以喬埃才覺得有必要發表這樣一篇談話，要士兵們相信，拖延談判的是朝中方面，而不是美方。

他向美國士兵說：「是的，共軍在拖。如果共軍有誠意，自七月開始談判後，我們沒有理由在一個月內不能完成停戰協議。」

看來，喬埃這篇談話是達不到任何目的的，沒有人會相信是朝中方面在拖，而紐約時報在不久以前便說過，人們都覺得是美方在拖延。

「觀察家們經常懷疑」

紐約時報指出：（一）在談判以前，艾奇遜說可以在三八線停戰，後來美方卻又堅持在「現有戰線」（其實是在深入中朝部隊後方的一條線上）停戰。（二）「聯合國軍」代表團中竟沒有一個英國代表或其他「盟國」的代表。（三）美方同意在板門店談判，而實際上是在「共方手中」（美方後來便以此爲理由，要求易地談判，而就誤了許多時日）。（四）美軍一再破壞中立協議。（五）美方對談判保守秘密（其實有是時宣傳），「全世界總是先從共方得到談判情形的消息」。（六）「關於停戰線到底以什麼爲基礎的問題，美方始終沒有制定一個合乎邏輯的政策」；例如：美方曾堅持要開城，後來又放棄了，使談判白白「就擱了好多天」。這一切，據紐約時報說，使「嚴肅而負責的觀察們（其中包括朝鮮前線的官兵……）經常懷疑，美國到底在朝鮮是否有達成和平的誠意」。

對這一切，喬埃有法子答覆嗎？

二十三天了

再看看這二十幾天來的事態。三十天限期已過了二十三天了，談判議程的第三項和第四項都還幾乎毫無進展。

先看第三項。美方自始至終堅持「輪換」與「補充」，同時又堅持禁止修建機場、空中攝影等損害朝鮮主權的要求。爲了要使談判可以順利進行，朝中代表已一再對自己的方案提出修正，例如停戰每月五千人爲限的輪換等；但對這一切，美方卻始終拒絕表示具體意見。關於中立國監察問題，尤其莫名其妙。美國一方面在裝模作樣地探詢挪威等國的意見，但在談判中對這一問題卻至今沒有具體表示。這又是葫蘆裏賣什麼藥呢？

這一切，說明了些什麼呢？不正說明美方在拖嗎？

又一次「聖誕回家」的幻滅

再看議程第四項。堅持提出討論這一項的是美方，在這一點上，美方表現得似乎很着急。這項議程一開始，美方便說，不交換俘虜名單，不能談換俘原則。於是，美方拿到了一份詳細的名單，而朝中方面卻拿到了一大堆廢紙。

朝中方面雖拿到了一大堆廢紙，但仍主張一面由美方補造詳細名册，一面立即討論換俘原則。

但是，拿到了完整的名單的美方卻要求休會，而且是無限期的休會。

這又說明了是誰在拖呢？合衆社記者昨天已回答了這個問題；他說：由於美拒絕復會，俘虜們聖誕節回家的希望已經消失了。

第三項議程小組會上
朝中再斥美方主張
美方始終拒絕採取協商態度
談判二十二天仍未達成協議

【新華社開城十九日電】在十九日的朝鮮停戰談判第三項議程的小組委員會上，我方代表繼續駁斥對方一方面堅持干涉我內政限制朝鮮境內的設備，並在朝鮮全境進行視察，另一方面卻又堅持無限制地從朝鮮境外輸入軍事力量和武器彈藥的輪換和補充的荒謬主張。對方代表對於這一阻碍談判進展的主要癥結仍然拒絕提出任何合理解決的建議，而竟狂妄地聲稱我方要求合理解決的努力只是浪費時間。我方代表嚴詞指出拖延停戰談判浪費時間的還是對方。十一月二十七日第三項議程開始討論時，我方提出了解決第三項議程的充分而合理的五項原則，但對方畏懼我軍力，堅持進行後方視察。因此十二月三日，我方又建議邀請中立國家成立監察機構「在雙方同意的口岸進行不得自朝鮮境外進入任何軍事力量和武器彈藥的必要視察」，但對方卻拖延了九天之久；始則拒絕對我方建議表示態度；至十二月十二日提出所謂修正方案時，卻又堅持在停戰期間自朝鮮境外輸入軍事力量和武器彈藥的輪換和補充。十二月十四日，我方又同意了合理限度內的輪換。但六天以來，對方卻始終堅持其干涉我內政並進行無限制的輪換和補充的荒謬要求，更蠻橫無理地拒絕考慮我方的反對意見，拒絕採取協商態度。我方代表指出：第二項議程達成協議後，朝鮮戰場上的廣大士兵和全世界的人民全期待着停戰談判能在三十天的期間完成。對方蠻橫無理的態度已經浪費了十六天的寶貴時間，使第三項議程的談判進行了二十二天而仍未能達成協議。如今只有八天時間即到三十天的期限，如果對方繼續其荒謬的態度，堅持其干涉我內政的荒謬主張，則對方必須擔負一切拖延停戰談判者的責任。

美方託詞研究名單
拒絕立即談判換俘
英方所稱失蹤人數與名單相近

【合衆社板門店廿日電】由於美方堅持，必須在研究分析了俘虜名單之後才能恢復關於交換俘虜的討論，在聖誕節時釋放俘虜的希望已經消失了。三十天的「停戰」期現在已只剩七天了。

討論議程第三項（停戰安排）的小組會雙方參謀官起草雙方都能夠接受的一般原則。朝中方面的張春山上校和美方的巴羅上校立即開始了這項工作。但無論他們有無成就，小組會仍定於廿一日下午一時繼續舉行。

【本報綜合報道】據合衆社板門店廿日電：美軍聯絡官昨天通知朝中聯絡官上校：美軍部仍在「研究與分析」朝中所提交的俘虜名單，還不準備繼續討論。他說：交換俘虜的討論，他還不能通知朝中方面，美代表團究竟什麼時候能恢復談判。

又據合衆社華盛頓十九日電，美軍俘虜核對工作，美國防部希望在廿日可以完成；截至十九日上午二時，三、一九八名俘虜的名字中，已公佈了二、四五七名，並已通知家屬。

又據路透社東京十九日電，英軍官宣稱，英聯邦師在朝鮮戰爭中失蹤者約爲一、一五〇名，現證實在俘虜營中者已有九百餘名。

漣川前線有接觸
朝中部隊打退來犯美軍
追擊以後佔領美軍陣地

【本報綜合報道】廿日朝鮮戰訊：朝鮮西線漣川西北美軍一部，曾向一中朝部隊的山頭陣地發動攻擊，爲中朝部隊擊敗。據守該山頭的中朝部隊曾躍出陣地，追擊殘敗美軍。據路透社報道：在漣川西北，經過三小時戰鬥後，中朝部隊一度佔領了美軍一個前進基地。中線及東線僅有輕微接觸。

俘虜營準備過聖誕
「聖誕大餐」有菜八九道
英美戰俘每天吃肉四兩另有煙絲白糖
前線志願軍以聖誕禮贈送美軍

【本報綜合報道】據合衆社報道，英工人日報記者魏寧頓稱：現在朝鮮北部的英美戰俘正在準備舉行聖誕慶祝會，並分發禮物。禮物中包括鹽、洗用具、筆記本、鉛筆、香煙等。

據魏寧頓稱，俘虜營聖誕大餐，爲西式的鴨雞一道及中國菜七八樣。此外並有橙、蘋果、果仁、糖等。俘虜現均有中朝部隊所發的大衣及毛毯棉被，有病者加發厚棉被，並每日進餐六次。大部份病者患的是腸胃病。

俘虜每日配給量爲肉類（雞、牛肉或豬肉）四兩、白糖半兩；每週並發煙絲一公斤（兩磅二）。俘虜營內每一單位均有收音機。

俘虜除營內警戒任務及宿舍清潔工作外，不作其他勞動。如經批准，他們可以搭蓋自己的俱樂部平房。他們自己組織演講會，輪流演講。

魏寧頓曾去訪問英美戰俘，看到他們組織了一個劇團，準備在聖誕節演出「聖誕述異」（按：英國狄更斯原著）。

又據路透社訊：美軍一軍官稱，美軍某地前線出現一批朝鮮農民，手持白旗，送來許多聖誕禮物。上面用英文寫着：「中國人民志願軍的聖誕禮物。祝你們全體聖誕快樂！」

批判胡適思想
上海大公報開座談會
沈尹默顧頡剛等發言

【本報上海專訊】爲了檢討胡適思想，上海本報於二日舉行胡適思想批判座談會，出席者有上海市文物管理委員會主任委員沈尹默、復旦大學教授周谷城、滬江大學教授蔡尚思、華東師範大學教授吳澤、上海學院教授顧頡剛、復旦大學教授張孟聞、復旦大學教授劉咸、本報總編輯王芸生。主人首先致詞，略稱：我們若能對胡適思想作一個深入的檢討，對知識分子的思想改造必然有所幫助。我們與胡適同時代，檢討他，也可聯繫自己，對我們自己的改造也必有所裨益。自我教育與被邀者相繼發言，茲分誌如後。（編者按：自今日起沈尹默等發言逐日在第二版刊載。）

大元飯店
嘉應客家菜
九龍油蔴地西貢街五號 電話五〇三五〇（大華戲院側）
特聘梅縣名廚
烹調各式
正宗客菜
鹽焗肥雞
精釀豆腐
大魚三味
魚皮燒賣
程鄉炒麵
調味與衆不同
明天開幕
歡迎品評
司理 曾玉輝

社評 文藝界的思想改造

緊接着京津高等學校教師思想改造學習運動之後，全國文聯在北京文藝界組織了整風學習，以期達到改造思想和改進工作的目的。

應該肯定：文藝界有光榮的革命傳統，「五四」以來，新興的現實的無產階級的文藝事業，一直居於主導，和中國人民反帝、反封建的偉大鬥爭血肉相連；尤其新中國建國兩年多以來，文藝事業更有一定的成就。但是，這些成績還不能滿足人民的要求，遠遠落後於現實的發展。這種落後的思想根源，正如全國文聯常務委員會所指出的，是由於文藝工作者的忽視思想、脫離政治、脫離羣衆、迎合資產階級小資產階級的傾向所造成。

不錯，新中國曾經產生了「白毛女」、「鋼鐵戰士」、「上饒集中營」一類的優秀影片；可是，也出現了反動的「武訓傳」影片，充滿了小資產階級味道歪曲革命幹部的「我們夫婦之間」影片。新中國曾經產生了一些優秀的小說，如「火光在前」、「新事新辦」、「杜大嫂」等；可是，反動小說「再生記」也居然公開發表；「人民文學」上所登載的一篇「老工人郭福山」，也歪曲了模範共產黨員的形象，抹煞了共產黨的教育和領導作用；尤其可以注意的，蕭也牧的違反現實、宣傳小資產階級思想的作品，在未被批評前，竟連篇累牘的出現，起了很壞的影響。

只從這些事實來看，難道不足以說明文藝界需要進行思想改造嗎？要禁止那些反動的和非無產階級的作品是簡單的事，可是，「問題不在於禁止」。斯大林早在一九二九年就說過了：「當然，『批評』和要求禁止非無產階級的文學是很容易的。但是最容易的不能認為就是最好的。問題不在於禁止，而在於用競賽的方式，用創造能夠取而代之的、真正的、有趣的、富於藝術性的、具有蘇維埃性質的劇本，去一步一步地把新的和舊的非無產階級的低劣作品從舞台上驅逐出去。」（見斯大林給比爾·洛別呆爾科夫斯基的回信。這一節談到布爾加可夫的劇本上演問題，所以斯大林說是「劇本」和「從舞台上……」，但斯大林所指出的這個原則，却適用於一切文藝形式。）既然是用好的來代替壞的，就該有好的無產階級的作品不斷產生，而要產生這樣的作品，前提必須是作者要建立無產階級的思想。

新中國的文藝工作早就有了準繩。一九四二年毛主席「在延安文藝座談會上的講話」，給文藝工作者指出了方向，新中國的文藝必須是為工農兵服務的。文藝工作者接受了毛澤東文藝思想、文藝方針，可惜，這種接受是部份的，甚至於是口頭上的，儘管嘴上說着「文藝為工農兵服務」，舉雙手贊成「文藝為工農兵服務」，可是一直坐在小資產階級的座位上，不到工農兵中去；這樣，怎麼能寫出為工農兵服務的作品呢？「我們的文藝工作者不熟悉工人，不熟悉農民，不熟悉士兵，也不熟悉他們的幹部。」帶着滿腦子的小資產階級思想，信筆寫來，豈非南轅北轍，愈離愈遠嗎？

今天，要遵照毛澤東文藝思想，要為工農兵服務，必須首先對文藝工作者進行思想改造，必須清除文藝工作中存在的濃厚的小資產階級傾向。小資產階級不能領導國家，因此，它不能領導文藝運動。只有在工人階級領導下，小資產階級才能發揮力量，新中國的文藝是要用無產階級的思想來教育小資產階級，提高小資產階級。只有這樣的文藝，才是既為無產階級服務，又為小資產階級服務的。因此，文藝工作者，尤其是文藝工作的領導者，必須進行學習，改造思想，投身到工農兵中去，為創造無產階級的文藝作品而奮鬥。

新中國一日千里，飛躍發展，文藝工作者必須迎頭趕上，創造出與現實密切結合的無產階級的作品。這樣的作品是向上的，是充滿生氣的，可以推動建設事業向前發展的。我們的文藝工作者，如日丹諾夫所說：「要兩脚踏在現實生活的土地上。……就是要和舊型的浪漫主義，要和那種描寫不存在的生活和不存在的主人公、而把讀者引到那不可能的世界和烏託邦世界去的浪漫主義斷絕關係。」「應該善於表現出我們的主人公，應該善於展望我們的明天。」這些話，對於新中國的文藝工作者，是最好的座右銘。新中國的文藝工作者，應該善於描寫新民主主義制度下的新興事業和新興氣象，寫出勞動人民的偉大。

新中國的文藝工作者正在努力學習，努力改造思想，為貫徹毛澤東文藝思想而奮鬥！

私商續投資開辦工廠
穗十一月份又有七家
全部資金在十九億元以上
現正積極設廠明春可開工

【廣州廿日專訊】自本年十月份，廣州有遠見的私商開始集資轉向工業生產以來，在人民政府有計劃有步驟扶助指導下，獲得了一定成績。截至十一月底止，由工商局核准現正積極進行籌備開業的，已達二十餘戶。這是與整個經濟建設完全符合的，而且也是新民主主義中經濟工商業發展的正當途徑，同時，由於這些私商轉向生產的成功，正給與對轉業問題躊躇不定的私商一個很好的榜樣和具體事例。

十二月份私商相繼醞釀轉向生產的，又有七戶，資金達十九億元以上，已獲工商局核准籌備。如經營石油業的廣興石油行投資開設廣興機器製糊廠；利隆興出口行籌建鑄鏽廠；廣民西藥房投資籌設化工廠，製造炭酸鈣、次硝酸鉍等，定名為冠華化工廠；又元信行和記籌建機器榨生油廠；碩豪香莊頭店投資製烏頭及松香加工，定名為光華化工廠；此外行商鄺享等也響應號召，分別籌設永興煉鉛廠及永華酸油廠。以上七戶工廠已正在積極籌備中，經過一個月到三個月後，便可開業。其次文教用品商業與煤油業亦正在積極醞釀進行轉業，集合資金投向有利於國計民生的工業生產。

由於華南土特產展覽交流大會的開幕後，海外華僑同胞，特別是港澳同胞，參觀了大會與實地的體會，認識到祖國的富饒、華南物產的豐富、廣州市各項工作的成就，特別是工商業在新民主主義四方八面經濟政策支持和扶植下的發展，興起了為祖國工業化努力的熱情，同時，感到香港工業生產日趨慘淡冷落，因此大大加强了返回祖國投資生產的信心和決心，返穗經營工業生產者大不乏人，約有五家，並且都是較大規模的工廠，大大加强了為祖國工業發展走向工業化的力量。

穗輕工業極有前途
今年產銷較去年增七倍
農具肥料純碱均大可投資

【廣州廿日專訊】廣州市進出口貿易商業同業公會研究小組，於十七日下午在該會舉行工業講座，特邀請工商局企業科尹放求作專題演講，啓發轉向工業投資。到有該組組員四十餘人，講題為廣州市工業情況，內容有年代類別等各項的比較數字，及產銷情況，最後復指出穗市工業的發展方向。

關於穗市一般工業情況，他指出過去的特點是廠數多，規模小，資金脆弱，設備簡陋，陳舊，又復有保守性，故在技術上沒有多大改進，銷路也不大良好。後來經過各地農村土改，及城市方面的民主改革，又經過物資交流的展開，特別有些開過專業會議的行業，規定了產品規格，定出生產計劃，信譽提高，銷路即從而提高了一步。

關於穗市工廠情況，他指出工業佔百份之一〇．七五，手工業佔百份之三六．二，小生產者佔百份之五三．〇五。這裏他復根據中央方面的估計：目前全國工業佔百份之十，農業佔百份之九十，但與需要的比例恰巧相反。穗市目前產銷情況與卅六年比較，已恢復百份之六十，其中包括機織、汗衫、內衣、衛生衣、襪、鐵釘、火柴、膠鞋、香煙等。又關於去年和今年產銷情況的比較，他指出：各種貨品多有增加，只有香煙減少百份之三十（因為農民不大需要），根據所得的數字而言，今年和去年產銷增加為百份之七十二。

關於發展方向，他指出：土改完成後，輕工業是一定大大發展的，發展的原則，是以人民需要的民生必需品為主，如農民需要的農具肥料之類。中南區已指出，此外如肥料方面，中南區肥料還差一半，這又是發展的方向之一。又如工業之母的化學工業，尤其是純碱，這是全國都需要的工業，現在雖然已有部份，但還可以大大發展，此外，如酸、碱、鹽類等都可以發展。電工器材如紫銅廠等現雖有行商們投資，但仍然不夠供應，特別是交通器材，如電話之類的東西，都市和農村同樣需要。又如文教用品、科學儀器等，由於土改後農民學習文化，所以也是可以發展的，還有就是水產，這是華南特有的。關於投資的方式，他指出如其設立新廠不如選擇可以擴充的開業工廠，投入資本，最好是從事恢復已停閉的工廠，因為目前穗市大部份工廠都有設備不全、資金脆弱的現象，同時一般地感覺到技術人才缺乏，以及新購設備不易之故。最後，他報告工商局現正羅致穗市各項專才成立生產指導小組和技術顧問團，藉資幫助投資工業的工商業解決問題。

穗各高校增產節約
南大開荒山四百五十畝
嶺大等也展開肅清浪費

【本報廣州廿日電】廣州高等學校已展開了增產節約運動。如南方大學一方面節約每天所耗糧食、水電；另一方面員生又利用課餘時間進行勞動。現已開闢了荒山四百五十畝，種下了許多蔬菜，短期內即有收成；並開闢了許多魚塘，合計面積達十五畝，可養魚一萬五千條以上。此外還養了許多生畜，單是豬一項即達七百頭以上，該校員生肉食不久即可自給。該校全體員生生產情緒很高漲，紛紛表示決心把生產搞好，完成他們的光榮生產任務。

其他各校如中大、嶺大、工專、廣雅、執信、市二中等通過動員展開增產節約後，不但加深了各校對增產節約的認識，並結合着愛國公約經常檢查，加强了檢查制度，肅清浪費，重視愛護公共財物。

穗太平區成立婚姻法檢查組

【廣州廿日專訊】穗市太平區，為貫徹執行三屆三次各界人民代表會議所決定的貫徹執行婚姻法的決議，由區政府、公安分局、協商委員會、區婦委、區工委等機構，共同組成區婚姻法執行情況檢查小組，並於十八日正式成立。

該小組幹部先經過學習後，即用大字報、黑板報等宣傳方式擴大宣傳，使該區的居民，都能認識婚姻法的精神。

廣東零訊

海康 在城鎮草楷街黃玉章，強迫包辦女兒婚姻受懲罰。黃玉章去年冬天把女兒黃秀蓮訂與馮梓毅。訂婚前，他的兒子和媳婦發覺馮梓毅是賭子，極力勸阻。可是黃玉章為了想得馮梓毅的財物，拒不接受。他的女兒黃秀蓮也因受了封建禮教的壓迫，不敢反抗。直到今年三月十四日，黃玉章把女兒嫁去馮梓毅家，第二天，他的媳婦不忍心見黃秀蓮受舊婚姻壓迫的痛苦，才到鎮政府去報告。鎮政府將男女雙方傳到後，亦未解決。後來黃秀蓮又向縣人民法院提請，要求和馮梓毅離婚，經過調查，海康縣人民法院知道黃玉章包辦女兒婚姻的情形，於上月五日，召集在城鎮各界代表參加審判，認為黃玉章包辦女兒婚姻，是妨害婚姻自由，違反婚姻法，判處徒刑六個月，黃秀蓮與馮梓毅結婚，原非雙方本身自願，判准離婚。

揭陽 風安區豫福鄉下湖村農民，往年秋收後，總要做一次「大忌」，殺雞殺鴨，買豬肉，做米粿，大吃大喝一場。往年每戶至少要用去五斗白米以上。現在全村農民為了響應毛主席增產節約號召，自覺地把迷信習俗廢除，而且將家家戶戶把這次要浪費的米投入生產。據統計，全村共節約了七十多石米，已購買肥料三千餘斤、草灰三萬餘斤，及時進行冬耕生產了。今年全村冬耕了小麥一百八十畝，大麥和蕃麥（即是三角麥）六十畝地，蕃薯一百零五畝地。

我們偉大的祖國

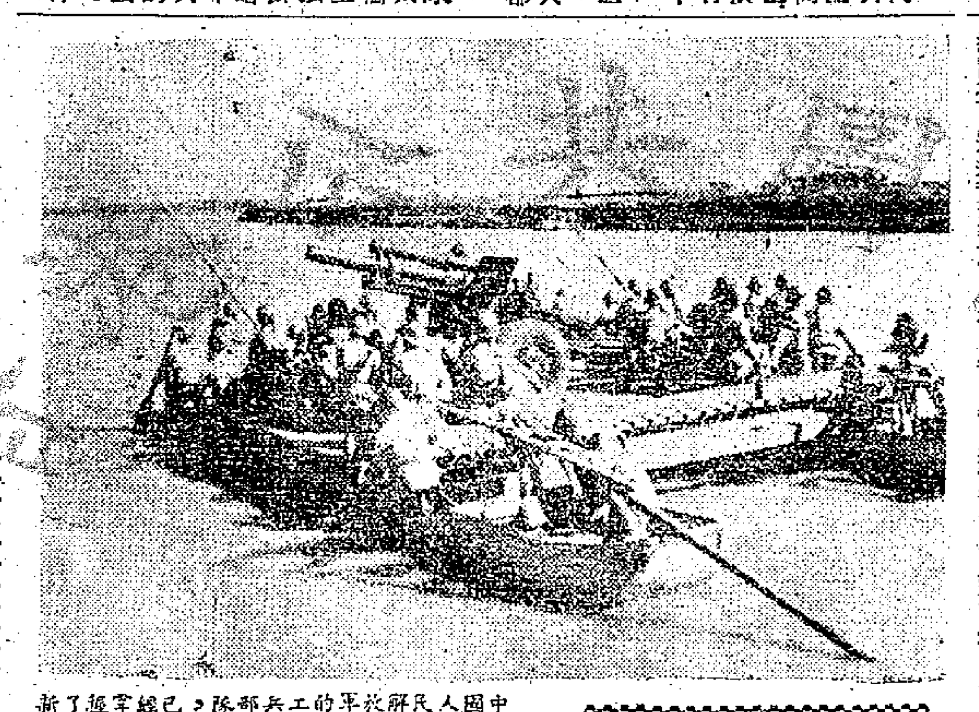

中國人民解放軍的工兵部隊，已經掌握了新的技術，正在逐漸地走向正規化。這是工兵在演習協同作戰的情形。他們正把榴砲推上用船隻構成的「橋門」，渡到河的對岸去。

廣西省普遍豐收
今年較去年增產一成
全縣勞模唐繼懿創稻產紀錄
平均每畝獲穀一千零十一斤

【南寧八日專訊】廣西全省各地秋收已於上月月底基本完成。除個別地區如富川、鳳山三縣因旱災、水災歉收外，全省各專區均告豐收，一般比去年增產一成左右，部份地區如欽州專區大部、上林二區、全縣一、七等區，增產兩成至三成以上的。

今年全省豐收，是與剿匪反霸、退租退押、土地改革等羣衆運動的巨大勝利是分不開的。農民在土匪清滅，社會安定的環境下，將勝利果實投入生產，買耕牛、買肥料，打下了豐收的基礎。單是興修水利方面，政府投資及農民自辦的大、中、小型水利工程，受益農田就有一百四十三萬多畝，很多地區原來是種一造的，今年已經上南造；恭城築好了三奶江壩後，使二、三、四等鄉的旱田變成了良田；桂平秀村修好百足吐珠水塘，受益田畝比去年增產稻穀四萬斤。

其次，十大政策的宣傳，特別是抗美援朝愛國主義的宣傳，也有力地推動了增產運動。全縣一、二等區農民自動提出了「搞好生產，便是抗美援朝」的口號，將爭取豐收列入愛國公約；永淳平朗、南榮等村農民十天檢查一次生產情況，為豐收提出了有力的保證。由於農民生產積極性大大提高，精耕細作、加工加肥，在許多地區已成為普遍的現象，並出現了空前的收穫紀錄：全縣樂家灣鄉農業勞動模範唐繼懿由於去年注意多耕，精選種籽，今年又把秧苗打理得很好，插種前還把田四犂四耙，插下很多肥料，插種後更注意耕耘，防治蟲害，結果獲得了平均每畝田（種一造）產稻穀一千零十一斤的新紀錄；賓源中峯村勞動模範李材柏（貧農），不分晴天雨天，一樣的精耕細作，他往年耘田一次，草也沒扯；今年却扯了三次，並且增加到三層肥料（青藁、糞、草皮），因而同樣的面積比去年增產了一倍。

澳門工人續抵穗參觀華南展覽會
南海高雷農民亦已到達

【廣州廿日專訊】各地和各縣、市學生、工人、農民紛紛組織參觀團相繼抵廣州，參觀華南土特產展覽交流大會。

第二批的澳門工人參觀團七十七人十八日到達廣州。此外，由高雷區各縣的生產模範或功臣所組成的高雷農民代表團，亦來穗參觀大會。海康農民代表看了農業館展出的優良豬種，吃得少，長得快，他希望

穗搬運工人食堂開幕
規模宏大可以容納千多人
食堂經理係工人自己推選

【本報廿日廣州電話】廣州搬運工人經過了民主改革，打垮了騎在他們頭上的特務惡霸和封建把頭後，改善生活和提高工人福利的新設施已逐步展開。一個規模宏大、能容千餘人、設備妥善的搬運工人第一食堂已於廿日上午在長堤南昌茶樓舊址正式開幕。這食堂是由搬運工人自己管理的，食堂的經理由工人們自己推選出來。每人每月收十萬零五千元，現已報名開長期享受的工人已有一千四百四十人，所有搬運工人都可得到這種福利的享受。

胡適思想批判座談會

胡適這個人

沈尹默

胡適這個人，我在北京大學和他共事一二年後，就把他的性格看得很明白了。他是個兩面人：一方面自高自大，唯我獨尊；一方面却很能夠低聲下氣，趨炎附勢的。所以我從頭起就沒有像社會上一般人士那樣的重視他。

他進北大，是由陳獨秀推薦的。獨秀和他本來沒有見過面，因為新青年雜誌拉稿子，才時常通信，知道他喜歡發議論，作文章。那時候，蔡子民先生立志要把北大文科革新一下，就把獨秀請來作文科學長，因此，獨秀就向蔡先生說：胡適年少有見解，教他來加入我們革新的工作是很好的。蔡先生馬上打電報到美國去請胡適，他便來到北大作文科哲學門的教授，擔任的是中國哲學史。當他的那部中國哲學史上編出版時，我也和一般人心理一樣，要看看他的本領，到底怎麼樣了不起，會得鬨動一時；但是使我很失望——這是我對他第一次的失望。我只翻讀了開頭十幾頁，便沒有興趣再看下去。他寫的白話文，的確很漂亮，而他的引用來證明他的論斷的古籍中底文句，往往不甚確切，有時且不免近於武斷，使人難以滿意。後來又看見他為申報館作的「五十年來的白話文學」（書名大致如此，記不甚清楚了），其中有這樣兩句話：「好的都是白話的，白話的都是好的。」他一向標榜用科學方法的，而且他是講邏輯的，我不懂這兩句話，是用什麼邏輯、什麼科學方法得來的結論。這第二次使我失望，比第一次還要大些。從此以後，我就很少看他的作品。我常常有這樣的感覺，他寫的文字，無論是散文，或者是詩，都很乾淨，但是過分地乾淨了，乾淨的同蒸餾水一樣，嘗起來一點味道也沒有。我記得在日本京都，有一回，去看一位在哲學界享盛名的老教授，他向我說：胡適的白話詩，詩的趣味很少，論他的才情，似乎還遠不及劉半農。

我再舉出幾件事實來說明他的為人。胡適到北大時，正是北大革新改革底時期，首先成立了教授評議會，繼之便組織起教務處，教務長一職，蔡先生本來屬意於胡適，但那時理科有許多教授很不贊成，有人揚言：萬一胡適當選，我們要鬧一鬧。我聽見了，就向蔡先生商量，我說：他年青，學校方面應該愛護他，讓他能夠專心一志去好好地研究學問，事務上的瑣屑工作，可以暫且不要去煩勞他才好。蔡先生同意了我的意見，結果馬寅初當選了教務長。但胡適因此對於我大不快意，他向我說：「尹默，我向來對於舉辦任何事情都是歡喜做第一任的主持人，這次不讓我當第一任北大教務長，我是很不高興的。」又陳獨秀到北大後，把新青年雜誌移到北京來辦，由北大幾個同人分任編輯，有一期是輪錢玄同主編的，登了一篇王敬軒和林琴南新舊鬥爭的文章，大部份是劉半農的手筆。胡博士大為不滿，認為這樣不莊重的文字有失大學教授們的尊嚴體統，硬要把這個雜誌編輯歸他，這一來，惹起了魯迅弟兄，他們說：新青年如果歸胡適一人包辦，我們就不投稿。又是我多事，出頭向胡適說：你不能包辦，萬不得已時，仍舊由獨秀收回去辦。他當時只好聽從我的勸告，沒有能夠達到他想拿去包辦的目的。不久，五四運動起來了，胡適恰恰因事回到安徽家鄉去，並沒有參與這偉大事件的發動，等到他回來時，學生正在罷課中。他一到就向我提出許多責難，一面說這是非常時期，你們應該採取非常手段——「革命」手段；一面又說這個時候學生不應該罷課，我要勸他們立刻復課。他要等學生開大會時去講話，阻攔他不住，終於到會講了話，但沒有人理睬他，討了個沒趣。以上所說的三件事情，都是他常常引以為恨的事。一言以蔽之，他是個頭等喜歡出風頭的人物。所以他到了北京，被研究系一勾引，便鬼混到一起去了，什麼學問也好，政治也好，在他都不過是借來作為出風頭的工具而已。剛才聽到顧頡剛說他的考證方法是從胡博士那裏得來的（編者按：顧頡剛發言記錄將擇刊登），起初胡博士對顧頡剛疑古的精神還嫌不夠，但後來又反對他的疑古作品，他弄得莫名其妙，彼其實這種心理是很容易了解的。胡適的專長，被人學會，他就不足為奇了，便要打擊別人一下，才能顯出他別具神通，還是一種出風頭的技能。再說道一點，深入研究一下，這和帝國主義國家的政客們的伎倆，完全一樣。平日喊出許多好聽的口號來，不過是一種引人的幌子，與他們的行為是完全不相符合的，這是我們常常可以看到、可以聽到、不勝枚舉的事例。胡適也就是這一種類型的活躍於反動時代的政客學者。還可以說一兩件可發笑的事，如果不是我親自看見聽見的，絕不會相信。一件是陳仲恕對我講的，他說他慕於胡適大名，有一次胡博士在北大大禮堂公開講演，他也去聽講，聽了好一陣，覺得有點耳熟，仔細想一下，記得是在顏習齋書裏看見過，回去一查，果然不差，後來知道胡博士因為過於忙碌，講演期到了，講稿還沒有準備好，就到琉璃廠書店去隨便買了一本顏習齋的著作，在洋車上，翻了一翻，便把這一場公開講演對付過去了。另外一件，是我因事到他家裏去，他那時同張慰慈住在一起，他們書房裏有一張大的少有的書桌，桌子中間，一本一本的翻開來擺滿的書堆得像一座小塔山一樣，乍一看不免使我有點驚訝，慢慢地想了一想，才明白了，這是胡博士著書的成績，他實在沒有時間細細讀書，只好臨時翻檢，用剪報的方式去採取他所要的材料。我所以常說胡博士是翻書著書。因此之故，才曉得一九二四年以後，北大學生對胡博士的信仰遞減不少，是有正當的理由的。但是中學生們還是崇敬他的東西，這是甚麼緣故呢？一則是因為他的文章寫的清楚，容易了解，再則他往往單憑他的主觀願望去處理每一個問題，輕易下斷語，做結論。中學生讀書少，不能夠發現他的輕率武斷的毛病，反而佩服他說得那麼簡而明。其實，不是用簡單化的手段就可以了解一切學問的，凡稍微多讀幾本書的人，就很容易看出他文章中的漏洞。所以我以為他對於一般人的影響，是一時的，不會是永久的。他自己曾經說過：但開風氣不為師。其實新文學運動的發起人是陳獨秀，打倒孔家店的主張者是吳又陵，他不過跟着盡了一些宣傳力量。他又善於自吹自擂，一般人不知底蘊，却把這個功勞歸到了他一個人的身上去了。

今天的座談會是對於胡適思想問題加以討論的。無疑地他是一個親美崇美的人，是一個極端自由主義者。一切歷史的分析，學理批判，諸位先生的發言都已詳盡無遺，我只能就我知道的事實，說出來印證諸位的言論，是正確的。但我根據事實來說，胡適思想的影響，不比崇拜武訓的人們的思想的影響來得大，他不能影響到學習過馬列主義者的腦筋中去，這就充分說明了胡適思想是容易清除的。

推行郝建秀工作法後
穗紡織廠產量大增
紡二廠一個半月中增值三億
粵紡織廠亦增產紗九件值七千多萬

【廣州廿日專訊】公營廣東紡織廠及私營廣州紡二廠於十月中旬推廣郝建秀工作法以來，已獲得了顯著的成績。截至十一月底止，廣東紡織廠減低了回花（一種皮輥花）率百分之六四．八八，增產廿支紗九．六六六件，約值七千八百多萬元（該廠用普通率併紡紗機生產）；廣州紡二廠一個半月中減少了回花二二、八九七磅，增產廿支紗五七．二五件，約值三億元。兩廠現均決定於今年底以前完成細紗間推廣郝建秀工作法的任務。

廣東紡織廠由於工程師及技術人員的重視，加上保全工人（即修理工人）的努力配合，克服了機械設備落後的困難，在一個多月中，使百分之五十七的細紗工人都掌握了郝建秀工作法，另百分之四十三的工人正在學習中。她們的看錠能力平均已提高了百分之三四．五，如工友李銀珍、謝少瓊原來只看二百錠至二百五十錠的，經過學習後，現在已能看四百錠了。至於回花率則平均較未學習前降低百分之六四．八八；在產量方面，十月份下半月增產廿支紗三件，十一月份則增產六．六六六件，合計值七千八百六十多萬元。同時，通過郝建秀工作法的推廣還改進了一些工作。

廣州紡二廠由於青年團員起了帶頭作用，保全工友配合修好了細紗機，使細紗機每千錠每小時斷頭率由八三二個減低至二六九個，減少了值車工作的困難；加上資方能及時由各部門調測定員配合工作，這就使到該廠郝建秀工作法的推廣能順利展開。在十月份下半月，該廠細紗車間的回花就減少了九、〇一八磅，產量增加了二二．五五件（廿支紗）；十一月份減少回花一三、八七九磅，產量增加三四．七件，合計共增產三億元。

穗設傳染病院
實行隔離醫理
已收容廿多白喉病人

【廣州廿日專訊】穗市衛生局為加強傳染病的預防和管理，除加緊進行對各種傳染病的預防工作外，並嚴格對已發生的傳染病實行隔離醫理，以確保人民健康。最近該局成立一間「廣州市傳染病院」，專門收容各種傳染病人（如天花、霍亂、鼠疫、白喉、麻疹、百日咳、痢疾、傷寒及副傷寒、流行性腦脊髓膜炎、猩紅熱、斑疹傷寒、回歸熱、狂犬病、日本住血吸蟲病、恙蟲病、黑熱病等）隔離醫治，減少和杜絕繼續傳染的機會。該院自成立以後，於本月七日已開始收容病人，迄今已收容了二十餘個白喉病人，正在治療中。

海南島少數同胞
黎族孕婦的今昔
過去要到河邊跪着生產
產後下河洗滌極易傷亡
如今有了八百多接生員

【新華社海口十八日電】海南行政公署衛生處派出婦幼保健工作隊，深入黎族人民聚居地區，訓練接生員，推行新法接生，從七月到十月的四個月中，在樂東、保亭、白沙等縣黎族地區的三個婦幼保健工作隊，已經訓練了接生員八百三十一人；並將這些接生員按居住的區、鄉編成小組，每組配備了接生用具，擔任當地推廣新法接生工作，已編成的接生員小組，由當地民主婦女聯合會或基層衛生組織負責領導管理。

各婦幼保健工作隊在開始工作時，都在當地人民政府和民主婦女聯合會的協助下，召開婦女大會，廣泛地展開婦幼保健工作的宣傳，然後再開辦接生員訓練班，有計劃地吸收當地有接生經驗的婦女和婦女積極分子加以訓練。在訓練時，工作隊利用布製的嬰兒模型和其他模型掛圖等，向學員講解新接生法，並進行了座談、討論、解答問題、實習等。

過去海南黎族地區婦女生小孩時，一般都是自己接生或由鄰居幫助接生，孕婦要到河邊坐着或跪着生小孩，產後母親和嬰兒都在河裏洗滌後再回家。因此，產婦患產褥熱和嬰兒患破傷風而死亡的現象極為嚴重。當工作隊宣傳了新法接生的好處後，各地黎族婦女報名要求參加接生員訓練班的人數往往超過預定名額。他們在學習後一般都很積極學習新法接生的知識，積極宣傳和推廣新法接生。

廣州大中學校
實行廣播體操
——中學生準備學好向外推行

【廣州廿日專訊】自從全國體育總會籌委會、中央教育部等九個單位，發出關於進行廣播體操活動的聯合通知，領導全國人民作體操後，穗市各學校均紛紛響應實施。中山大學土改團於上月廿七日開始實施。市體育分會專職幹部亦於同日按照北京人民廣播體操時間開始操作，廣州市一中開過推行廣播體操動員會，勉勵各同學努力學習，好去做推廣的工作。真光女中、珠光中學、培英分校和廣州高級工業技術學校等，均於本月十七日開始實施。此外，嶺南大學曾於本月七日開始練習，由學生自由參加，參加的人數佔全校百分之三十。青年文化宮，於本月十六日舉行廣播體操示範操，一中塘廠現正在醞釀實施中。

羊城短簡

工人協助維持交通
實價標語古風盎然

▲珠江劇團最近移師平安戲院開鑼。著名的演員文覺非、鄭綺玉、郎筠玉、羅品超等，都喜歡到附近的茶樓飲茶。羅品超穿的藍色天鵝絨外衣，顯得特別映眼。十八日他們在「廣州茶樓」小敍，這回却多了一個靚少佳，帶着一班「手下」，看樣子很像「龍虎武師」。因他以擅演「長靠短打」出名，拍起戲來自然少不了「武師」。他們所戴的棗色反耳帽，身穿束腰棉襖。從外表看來很是威武。

▲名演員雲集廣州，看來不是偶然。因為河南梆子戲著名女藝人常香玉來廣州義演，粵劇名演員郎筠玉等，自然不肯執輸。恐怕她們也將來一個熱烈義演，以示響應吧。

▲整頓交通運動中，十字路口以及馬路旁邊時有臂纏紅布條的糾察隊，他們不是街坊居民，就是三輪車工人，或是街坊店員。他們於工餘時間輪流協助公安人員，維持交通秩序。

▲店戶在推行「明碼實價」運動中，都用紅紙寫了標語，像對聯一樣貼在門前兩旁。有「實價不二，童叟無欺」古風盎然者，有「實行明碼實價，樹立新的商德」亦新亦舊者。鬧了笑話的亦有：一邊是「明碼不實價」一邊是：「是可恥行為」。

▲接受了蘇聯專家的指導的建築工人，已經明白石子越少，混凝土的質地越佳，所以建築場地內，現在設了一張鐵網，以便篩掉石子。

抵抗法國侵略者五週年 胡志明書告全越軍民

指出中國革命勝利改善了越南處境

五年殲滅法軍逾十七萬人

【新華社北京二十日電】據越南通訊社北越訊：越南民主共和國政府胡志明主席為紀念越南全國人民抵抗法國侵略者五週年（十二月十九日），發表告全國軍民書。

胡志明主席在告全國軍民書中，首先把反侵略戰爭開始的時候和今天的越南情況作一比較，指出帝國主義戰爭陣營的危機日益加深，和平民主陣營的力量日益強大，國際形勢對於越南人民的反侵略戰爭正日益有利。

接着，胡志明主席分析越南今天的國內形勢說：我們掌握政權不久，就開始和法帝國主義侵略軍作戰。可以說，我們當初是赤手空拳地起來和我們的敵人作戰的。但是我們已在戰鬥中加強了我們的力量。我們建立了一支強大的人民軍，另有許多地方人民軍、民兵和游擊隊。我們殲滅了敵軍十七萬人。我們的鬥爭使法帝國主義者每天消耗十億法郎。

幾年以前，我們還受到法國侵略者和中國國民黨反動派的包圍。但是由於中國人民革命的勝利，以及不久以後我們在邊境地區對法國侵略軍贏得的偉大勝利，已使我國和世界上的其他民主國家連接起來了。我們獲得了這些成績，應歸功於我們的軍隊和人民的英勇鬥爭和他們的自我犧牲精神。

最近世界和平理事會第二次會議通過了幾項決議，其中包括關於在越南實現和平、外國軍隊撤出越南的決議。我們歡迎這些決議。正是為了要實現這些決議，我們決心奮戰到底，直到獲得完全勝利，直到法國侵略軍撤退或被完全殲滅為止。

然而，我們的軍隊和人民必須經常記住：所有的侵略者，除掉死的兩外，都是會作惡的。他們愈接近崩潰，就變得愈加殘酷。我們的鬥爭一定會得到勝利，但是要經過一個長期的、艱苦的鬥爭。

胡志明主席接着指出越南人民今後努力的方向說：我們應該繼續加強我們現在所作的一切努力，那就是：進一步加強我們和老撾和柬埔寨兩國的兄弟人民的內部團結，以及我們和蘇聯、中國及其他新民主主義國家等友邦的團結；人民軍、地方人民軍、民兵和游擊隊的指揮員、戰鬥員應該進行殲滅敵人、爭取立功和幫助人民的競賽運動；各階層的人民——工人、農民、知識分子和商人——應該進行增加生產的競賽運動；政府機關和人民團體工作人員應該在發揚勤儉、公正和廉潔的作風方面，在正確執行政府的政策和正確執行羣眾路線方面，進行競賽運動。

我們還應該克服一切困難，來粉碎敵人的以戰養戰、利用越南人打越南人的陰謀。

我們要對敵佔區人民反對敵人強徵青年補充傀儡軍的政策的鬥爭，熱烈擁護。

我們要號召受敵人欺騙的傀儡軍回到他們的祖國這邊來。

我們決心克服一切困難，以便實現「一切為了前線，一切為了勝利」的口號。

胡志明主席在告全國軍民書的最後部份指出：越南人民的反侵略戰爭一定會得到勝利，因為：法國殖民者和美國干涉者都是侵略者；那些傀儡們都是賣國賊；我們是在保衛祖國而戰。

我們一定會得到勝利，因為：我們的人民團結一致；我們的幹部忠誠為國；我們的政府具有遠見和決心。

我們一定會得到勝利，因為我們的陣營——和平民主陣營——的力量超過帝國主義戰爭陣營。

我們的長期鬥爭一定會得到勝利！越南的獨立和統一萬歲！

胡志明

意大利入聯合國問題 安理會有激烈辯論

馬立克主張十三國應同時加入

【路透社巴黎十九日電】安理會今天討論意大利加入聯合國問題，荷蘭、台灣國民黨、英國及土耳其等代表相繼發言，均表示贊同意大利加入聯合國。

蘇聯代表馬立克說：現仍有人企圖「規避」參加聯合國應有的正常程序。他認為介紹意大利加入聯合國的託管委員會，並沒有介紹新會員加入聯合國的資格。

馬立克說：意大利申請加入聯合國，是十三個國家申請加入聯合國的問題的一部份。葡萄牙、阿爾巴尼亞和芬蘭也處於與意大利一樣的地位，而且也有和意大利申請加入聯合國一樣的意願。蘇聯代表認為允許所有十三個申請國加入聯合國，將是公平而客觀的辦法。

蘇聯代表說：英美集團運用兩把碼尺，其中一把用於恭順聽話的一個國家，另一把用於其他的申請國。

他又說：蘇聯從來不反對，現在也不反對允許意大利與其他有同樣資格的國家，同時加入聯合國。

蘇聯將提出一個議案，要求安理會將阿爾巴尼亞、保加利亞、蒙古人民共和國、匈牙利、羅馬尼亞、錫蘭、芬蘭、冰島、意大利、約但、葡萄牙及尼泊爾等十三個國家的申請提交大會，允許這些國家加入聯合國。

馬立克說：如果像美國說的那樣，認為若干國家應該改變他們的國內組織才有資格加入聯合國，那就是「大大違犯」了聯合國憲章。

美國代表葛羅斯發言說：「假若蘇聯在這問題上運用了否決權，那一定會使意大利人民失掉信心。」

馬立克答稱，意大利人民早已知道，蘇聯早已為意大利人民的權利而鬥爭了，蘇聯早已提請意大利與其他國家一同加入聯合國，可是美國始終拒絕討論他們集體加入聯合國的問題。

法國代表至此要求會議休會廿四小時，考慮蘇聯提案，無人反對，於是散會。

不理日本政府禁令 京都運輸工人罷工

大批警察赴各工會捕人

【法新社東京廿日電】罷工的京都市運輸工人工會三個領袖已被逮捕，這裏已發出了兩張逮捕證。

京都市運輸工人於十九日晨發動罷工，要求增加工資及年終獎金，雖然政府的第二〇一號法例，規定禁止公務人員總罷工、怠工及實行其他足以妨碍國家或地方機關的業務的罷工法。

這些罷工者廿日繼續罷工，使市內的運輸系統陷於癱瘓狀態。警察於廿日晨到工會施行逮捕，曾遭受石塊的襲擊，這些石塊是由各公共汽車及電車車房門前的防禦柵內投擲出來的，據悉，有四名警察受傷。

有三百名警察於廿日晨七時，分別到七個地方施行搜捕，但據報這些逮捕對罷工並無顯著的效果。

同時，京都市地方警察局及檢察廳於廿日晨，發表了一個聯合聲明，該聲明說：市運輸工人的罷工，顯已違犯政府的第二〇一號法例，該法例規定禁止公務人員罷工，為了糾正他們的罷工，所以於廿日晨執行逮捕並發出逮捕證。當局警告說：如該罷工仍繼續下去，將採取嚴厲行動去制止。

調查德國案 聯大通過了

【法新社巴黎廿日電】聯合國大會廿日通過了三國提出的委派一個公正的國際委員會，在聯合國監督下，進行調查西德及東德民主德國有無舉行真正的自由選舉的條件的議案。該議案是以四十五票對六票通過的，八票棄權。

在美國支持下 希臘進安理會

【法新社巴黎聯合國廿日電】聯合國大會廿日晚選出希臘充任安全理事會非常任理事。

【路透社巴黎廿日電】聯大又將討論在其議程中爭論最烈的問題之一——即選舉明年安理會中最後一名的理事。此間外交界預料，在希臘與白俄羅斯的熱烈競爭中，希臘可望當選。

利比亞情形惡化 愛國人民遭受逮捕

埃指摘英施行恐怖統治

【路透社巴黎二十日電】聯合國特別政治委員會今日討論南非聯邦歧視印度人民案之前，波蘭代表與委會主席索爾帕（土耳其代表）為德國問題選舉發生爭執。

今日散會之前，埃及代表要求提前為利比亞問題發言，主席允於明天復會時，首先給予發言機會。

【路透社巴黎廿日電】埃及代表廿日向聯大特別政委會請求，立即將利比亞的聯合國專員皮爾特召至巴黎，報告由英方主持的臨時政府向利比亞施行恐怖統治的情形。

埃及代表英斯泰法稱，利比亞的情形迅見惡化，愛國人民被捕，其自由亦被壓制。

他說，這件事是十分緊急的，因為據他所知，宣布利比亞獨立一舉，於廿日下午五時即將作最後的決定。

特別政委會主席土耳其代表沙勒爾說，關於召皮爾特至巴黎一事，他將與聯合國秘書長賴伊協商，然後再通知埃方代表。

埃代表會歡宣讀利比亞國民會議會長的來電，稱利比亞議會的選舉有被英國當局弄成僞裝的危險。

英代表傑伯強調否認英國意欲延緩利比亞獨立的經常暗示。他說，按照聯大所規定的期限，利比亞是應該在一九五二年一月一日以前獨立的。他又說，英國不久對的黎波里坦尼亞將提出第二次報告，他建議討論須延至屆時舉行。

他說，「英代表將反對在一切文件未向委員會提出以前，作討論利比亞問題的嘗試。」

（路透社按，英國自第二次大戰以來一向代管昔蘭奈加和的黎波里坦尼亞而法國則代管法桑。）

艾奇遜吐露眞心話 目前還不願談裁軍

希望明年初搞好武裝西德工作

承認西方對中東計劃遭遇挫折

【路透社華盛頓十九日電】美國務卿艾奇遜本日在自巴黎回國後首次記者招待會中說：中東局勢益趨嚴重，西方國家對求解決伊朗及埃及危機的努力，已遭遇挫折。艾奇遜並提及如下各點：歐洲國家近四年來對求取團結所獲的進展，比以往五百年來所獲者更多。他上述這個聲明，實際是答覆認歐洲對求取團結應更迅速地有更多作爲的批評者。西方盟國希望於明年初完成西德自治及參加歐洲防衛的安排。他不將向杜魯門總統提出任何以蘇聯諾言為根據的裁軍計劃。倘欲裁軍計劃能付諸實施，則每一國家必需有實行裁軍的具體證據。不過在朝鮮戰事進行之際，談不到裁軍，但西方列強與蘇聯之間其他問題，不致阻碍進行裁軍計劃。

聖誕節在英國 食品配給減少

配售價格又上漲 主婦遭受新打擊

【路透社倫敦十九日電】英國的主婦們，今年只好過一個簡陋的聖誕節，因為今年不像往年，沒有「季節性的特別配給」。十九日政府宣佈元旦起基本糧食的配給要更少，價錢也更貴了，主婦們又受到了新的打擊。

每週的鹹肉配給，僅在兩週前才提高至四盎斯（約十二克），現又將自十二月卅日起改為三盎斯，而且各種鹹肉的價格也將提高，平均每磅將增加十便士。

乾酪的配售，每週為一盎斯半。十九日每磅加價十便士，即每磅由一先令二便士漲至二先令。

元旦糖菓的配給也由六盎斯半降低至六盎斯。

英糧食部宣佈說：鹹肉配給的減少，是因為在英國及國外的牲口發生了豬口瘟的病。

因進口的及英國本土出產的供應品價格均上漲，所以，上述配給品價格上昇了。

美國大力擴軍 民用生產銳減

【合衆社華盛頓十九日電】動員局官方今日透露：自重整武裝開始以來，「大砲與牛油」經濟的大部，下個月起就首次側重於大砲方面。由一月一日起，用於製大砲、飛機、坦克車及其他武器的鋼鐵，將比製造汽車、雷視機、洗衣機及其他民用品的鋼鐵要多四分之一。本年度全年民用的生產已走下坡，但迄目前止照平常標準還是很高。因為不能更銳減民用生產，就引起參議院準備小組的指摘說，防衛動員者已犧牲了大砲來換取牛油。動員局官方辯稱：本年大部的武裝計劃已在製工具的階段。但目前這些官方又說大量生產將於來年開始。

到巴黎走了一趟後 邱吉爾月底去美國

支持歐洲軍好向杜魯門說話

為了整軍要美國多配點鋼鐵

【路透社倫敦十九日電】邱吉爾定十二月二十九日乘瑪麗皇后輪前往紐約。邱吉爾此去和杜魯門談話是非正式的，談判的主題將為下列各項：

（一）在英、美外交政策的決定中，英國要有更大的發言權。

（二）在英國的美國轟炸機基地，要美國在英國駐紮大量的噴射機，直至英國的戰鬥機的實力能夠達到預定的目標為止。

（三）英、美之間交換原子研究情報的需要——現在在美國是為法律所不許的。

（四）英國對於鋼的需要迫切，要美國配給大量鋼鐵，來適應四十七億英鎊的整軍計劃，同時也可以維持出口計劃。

【路透社倫敦十九日電】邱吉爾在巴黎和法國領袖對於邱吉爾下月華盛頓之行交了一陣之後，已回倫敦，即出席內閣會議，一共開了兩個鐘頭，報告他和法總理普利文以及法外長舒曼的談話。

跟隨這些談話的是一個保證，昨晚在一個正式的公報中，說明英國要儘可能地參加歐洲軍。

這也許對邱吉爾——杜魯門談話有鋪平道路的作用，因為英國現在正強調一個歐洲邦式的歐洲軍。

英國現在正在等待，在聖誕節以後立即在巴黎舉行的，組織一支歐洲軍的六國外長會議。

假使在這個會議要面對如何組織歐洲軍能夠定出一個確切的方案出來，那麼英國政府自己就可以定出一個合作的計劃。

而邱吉爾、艾登日後到華盛頓去談判的時候，談及歐洲軍的問題時，必需依照巴黎六國外長會議的決定。這個會議可以決定由法國提出，由英國支持的這支擬議中的歐洲軍是否能夠實現。

杜勒斯返美國

【合衆社北京廿日電】杜勒斯一行於廿日晨七時四十分（日本時間）由此間乘泛美機啟程，經檀香山返美。他在此間十日，關於日本批准對日和約的事，曾從事調查，返美後將向美參院提出報告。杜勒斯離此時，送行的有聯合國軍總司令李奇微，美大使西博爾德，日外次井田貞雄、日銀總裁一萬田尚登和其他日本高級官員。

埃政府派出駐利比亞使節

【路透社倫敦廿日電】此間通常可靠方面廿日談稱，利比亞將於本月廿四日成為一個獨立主權的國家。按前此預料，英法兩代管國家是將於本月廿七日辦理移交的。

英國外交部發言人廿日聲稱，利比亞臨時政府已同意英軍留駐利比亞，以迄明年三月選舉以後。該發言人聲稱，關於與利比亞的防務協商，在選舉以前是無法進行的。

【法新社開羅廿日電】據官方消息：埃及政府已委派一個駐利比亞新政府的外交代表，這個代表大概就要上任。

這個人就是前外交部新聞處處長及埃及駐聯合國委員會代表沙米馬里帕沙利・艾爾・丁。

埃及在利比亞新政府正式宣佈獨立之前，就已正式承認該新政府的。

靈通方面認為這些迅速行動的目的，在於便使利比亞加入阿拉伯同盟。該靈通方面又說：阿拉伯各國並不希望其他各國首先與利比亞政府建立真正的關係。

「不容陰謀分子立足」

鐵托匪幫和希臘保皇黨在美帝國主義指使下，陰謀侵入阿爾巴尼亞進行間諜活動。

（轉載上海大公報）

根據所謂「一九五一年共同安全法」，美國撥出了一億美元來資助在蘇聯、波蘭、捷克、匈牙利、羅馬尼亞、保加利亞、阿爾巴尼亞及其他民主國家境內或在這些國土境外招募人員及組織武裝匪徒之用，這種公然干涉他國內政、進行破壞陰謀的勾當，自當是徹頭徹尾的侵略挑釁行為。

關於這件事情，捷、阿、保等有關各國已先後向美國提出抗議，蘇聯並向聯合國控訴。

最近一連串的事實證明了：美國正在積極進行這一陰謀；美國飛機越過國境將間諜人員降落傘投落蘇聯西南國境；西德當局公開發佈通告，指示海關人員要使特務分子不受阻礙、通過邊境進入捷克……。然而，這一切行動都已經先後破產，「不容陰謀分子立足」，這正是蘇聯和東歐各國政府的共同口號。（左）

波蘭代表譴責美國 干涉東歐國家內政

在各國組織破壞活動

【路透社巴黎二十日電】聯合國政治委員會今天繼續討論蘇聯提出的譴責美國在共同安全法下資助東歐國家內第五縱隊的案子。

波蘭代表魏勃勞斯基說，這個共同安全法案是一個戰爭販子的文件，違反了所有的條約與聯合國憲章。一九二三年的國際聯盟與一九三三年的國際公約都承認組織第五縱隊是非法的，而美國組織的原因就是為了要達成北大西洋公約的政治目的。這個法案並且還違反了國際法的總原則——一切國家主權與獨立的基本原則。

波蘭代表說，大西洋公約國一向標榜是防衛自己，其實這都是侵略的偽裝。根本不在大西洋區的希臘與土耳其居然也參加公約了。他說，美國的間諜活動已經在歐洲搞了好幾年，其中佼佼者就是當年美駐蘇大使史密斯。美國在波蘭也曾實行了「分化與顛覆」活動，每次波蘭政府破獲間諜案，犯人的口供都與美國外交人員有關。

波蘭代表說，美國飛行員經常在阿爾巴尼亞上空，從事偵察的飛行。他又敘述自從一九四五年以來，美國在波蘭從事間諜的行為，他說伏格勒的案訊，很顯明的表示匈牙利的外交代表也從事間諜的工作。他說，「美帝國主義者並沒有放棄要奴役巴爾幹國家的嘗試，作為他們統治世界計劃的一部分。」

【法新社巴黎二十日電】聯合國政治委員會今天恢復討論蘇聯提出的譴責美國「侵略及干涉別國內政的行為」。

與此同時，特別政治委員會在結束討論全德選舉問題後，開始討論南非聯邦歧視印度人民問題。

駐西德英軍 續逃往東德

先後共達十二人

【路透社柏林十九日電】十九日據英國官方證明所引述的塔斯社消息說：有兩個駐在西德的英軍已逃往民主德國，認為當局所收容。

該證明又說：這些英兵自十一月八日便開小差了。

這裏的英國當局說：共有十二名英軍已逃往民主德國並居留該地。

蘇彝士區鐵路 修好後又炸毀

零星衝突續發生

【合衆社開羅十九日電】埃及政府今晚宣布，在伊斯米里亞附近一小運河內發現一外籍人士屍體，身份不能證明。

蘇彝士區的鐵路昨遭爆炸，英兵今天方修好十五分鐘，又被炸毀。

【路透社巴黎十九日電】埃及外長沙拉・艾爾・丁十九日在此說：他並未與英外長艾登或其他英國官員商定，在最近的將來再開會。他拒絕就他於十八日在這裏的英大使館與艾登的談判發表意見。

【路透社巴黎十九日電】近奉召回國的埃駐英大使阿姆爾，十九日離巴黎搭機返開羅。

【合衆社開羅二十日電】據伊斯米里亞報道：運河區今天有零散的小衝突。運河區英軍當局因為今晨成雙行駛，以策安全，伊斯米里亞區的車輛並有裝甲車護送。

【法新社開羅十九日電】埃及內政部十九日晚發表公報說：十九日上下午，英軍在伊斯米利亞各街道遊行，英軍裝甲車的砲口指向地方首長的大樓。該公報說：英兵坐在裝甲車上，拍攝了許多各戰略性大樓的照片。

「松川事件」案 日本決定重審

【法新社東京廿日電】廿日得悉，因一九四九年松川火車出軌而被判死刑的日共黨員五人將被重審。

按該案被判有罪的共計有廿人，其中有日本共產黨員十五人。此案因被告方面兩個月前曾提出更審請求，故本州仙台高等法庭遂作了此項決定。

當前此該案提出審訊時，曾引起了重大注意，日共始終否認該黨黨員與此事有關。北京廣播電台也曾數度呼籲該案應該重審。

錫蘭印度工人 二十萬人罷工

【路透社可倫坡廿日電】錫蘭印度工人大會，廿日發動了一個全島性的罷工，以抗議錫蘭國地區主席聯合會拒絕承認該會的一個職員。

據該大會一發言人說：這次罷工的有全島二千個園地的茶葉、樹膠及椰子工人約二十萬人。

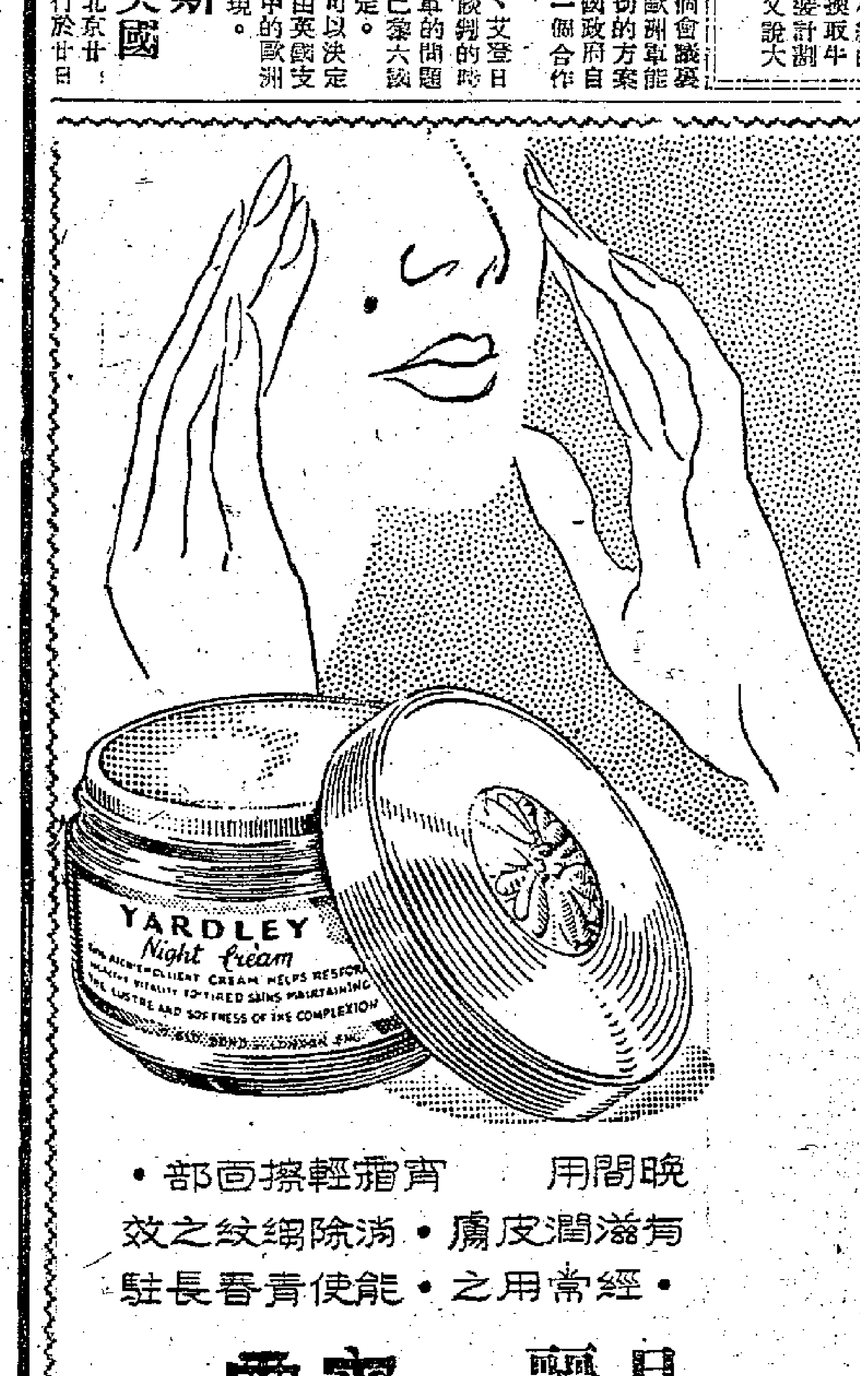

晚間用宵霜輕擦面部・有滋潤皮膚・消除細紋之效・經常用之・能使青春長駐

月麗宵霜

英國製造 各處均有售

月麗

YARDLEY Night Cream

YARDLEY 33 OLD BOND STREET LONDON

2APBI

總經理：香港和記洋行

分類廣告 每行拾字 港幣伍毫

出售

紙刀出售 有33吋及33吋德製切紙刀出售 請通訊處：九龍花園街二二七號地下

國內進出口商請注意 輪胎待沽 1000—20十二層保證全新數百套 交換國內土產或信證付款 可即裝大沽 交貨請函香港二四四七郵箱

附印索引 查閱便利 香港大公報合訂本 每本港幣六元五角 本報門市部發售 地址：干諾道中123號

徵求 徵求本年九月廿四日本報乙份 酬港幣五毫 廣告課啓

招生 英俄 新年優待月收十元留學大學教授教九龍加連威老道3A二樓金巴倫道19一時後洽

在本報刊分類廣告最合算 每行十字・港幣五毫 有一天算一天 不限日數・一天起刊 有一行算一行

大來貿易行 總經理英國名廠 雙旗牌汽表 鵰帶福牌皮帶扣 船牌紅柏紙 獅頭牌棉條筒 現貨批發・無任歡迎・ 地址：德輔道中六三號雙華行三樓 電話：35500

營業

遺失聲明 茲因成記機船乃用郭煥林私章向中英政府航務局領證，現因遺失，郭煥林私章特登報聲明作廢。成記船郭煥林

遺失

通訊 文章：請到舍下一敘一文

速記 通信教授，不收學費。本校為推行中國速記普及運動，特設函授部，擴大招生，學員已遍國內外。備有詳章說明書一冊，附郵二毫，或折合人民幣，亦可即寄。香港辦事處：軒鯉詩道三〇四號新中華內 亞偉速記學校函授部

亞偉速記式樣：

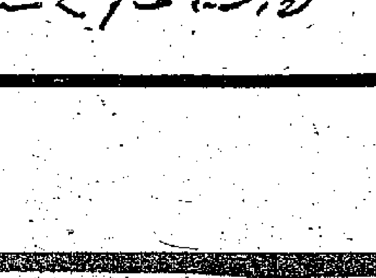

九千災民聯函急賑會 反對賑款拿去建房屋

要求一週內將廿二萬捐款平均分配 盼請港府准在原地建屋或供給材料

【本報訊】九龍城東頭村木屋區一萬六千多火災災民，在上月二十一日大火後，大部露宿街頭，挨饑受凍，莫不盼望社會人士捐款救濟。但是截至現在止，各界熱心人士捐給「火災急賑委員會」的二十二萬餘元鉅款，仍遲遲未見發放。而本月十五日，「急賑會」召開捐款人會議討論分配捐款時，災民代表不但被拒絕參加，且被人召警驅逐災民代表。因此，災民對賑款發放問題，表示懷疑。

據說：「急賑會」在捐款人督促下，近已決定發款，但何時發放，依舊遙遙無期。

九千災民爲了發款和建屋兩項迫切問題，特在昨天派代表持信往見「急賑會」主席林子豐。這封信的全文如下：

「九龍城街坊福利會火災急賑委員會主席林子豐先生：

「本月十二日，我們派出代表持函往見貴會，提出五項要求，請予接納。當時貴會當事人說：要待十三日答覆。本月十三日，我們再派代表往訪貴會，但貴會的當事人又推說須待十五日召開捐款人會議後才能答覆。可是現在十五日又過去了，但貴會仍沒有答覆。

「本月十五日，貴會召開捐款人會議，討論關於收到各界急賑我們全體災民的二十餘萬捐款如何處理問題。由於我們對這個會議的重視，並爲使這筆捐款獲得迅速、公平、合理的處置，我們曾派出代表六人前往要求列席，聽取和提供意見。本來我們這種舉動是正當的，合情合理而又合法的。豈料不但遭受貴會拒絕參加，而社會局代表竟召警將我們的代表驅逐，我們不曉得貴會和社會局代表這種態度究竟是什麼用意？這使我們很不滿和懷疑。我們認爲：這筆款項是捐來急賑我們的，我們應有權派出代表提供意見和參加處理的。因此，我們對貴會及社會局代表這種態度提出抗議。

「貴會這個會議，據說開了兩個多鐘頭，但全部會議過程，我們無從知曉，殊表遺憾。我們閱報得悉，在會議席上『捐款人』對貴會拿這廿餘萬捐款遲遲不放，紛紛提出異議，並對企圖對這筆急賑我們一萬六千多名災民的捐款，拿去起屋給少數人居住表示反對。『捐款人』說：『災民現在急待救濟，等你把屋起好時，日頭都落山囉。』可見貴會不把這筆捐款迅速發放是無理的，各界人士都不滿的。

「貴會這個會議，通過了將二十餘萬捐款平均分配給我們，須急賑者可先去領取，並且成立重建房屋小組，負責指導災民建造房屋。我們對貴會這些決議，提出如下的意見與要求：

「（一）迅速將二十餘萬捐款平均分配給我們全體災民，是毫無疑問的了，但貴會沒有決定何時分配和何時領款。我們反對藉口登記拖延發款的做法，因此我們要求貴會從本月二十日起至廿七日止，一星期內，在原地將全部捐款平均分配和發放給我們，並要發到東頭村全體災民個個都有。

「（二）牛頭角不宜居住已是事實，東頭村由我們重建居住已是正確的了。我們反對企圖像何文田那樣將捐賑三千多災戶的十多萬款項，去建一百五十多間房屋，只住二百人多，而又要收租的建屋方式。我們反對少數人投資，企圖謀利的建屋方式。我們要求貴會的房屋小組，應有效地幫助我們解決居住困難，協助我們要求港府在原地蓋屋給我們居住，或供給材料我們建屋居住。

「（三）社會局副局長李孑農代表社會局在捐款人會議上表示：恐怕原地不敷我們災民建屋之用，打算另撥地段以補不足。因此，貴會建屋小組應協助我們要求港府迅速將另撥給我們建屋的地段公佈，但這些地段要交通便利，又近九龍城市區，且有清潔食水的。並要在我們自願的原則下在該地段由港府建屋給我們，或供給材料我們建屋。以上三項及上次我們提出的三、四、五項要求，請予接納。

九龍城東頭村受災同人上　一九五一年十二月廿日。」

各界支持工聯救災 籲請工商人士捐款

本報讀者捐款近一萬八千元

【本報訊】九龍城東頭村在上月二十一日發生空前大火，燒燬木屋三千多間，災民一萬六千餘人。大火發生後，各界同胞對這一萬六千多無家可歸、慘遭饑寒痛苦的同胞，備極關懷，紛紛捐款救濟。但落在「急賑會」手裏的二十二萬多元的救災捐款，遲遲未見發放。火災到今已整整一月了，「急賑會」雖決定了分發賑款及「協助」災民建屋，但是拖了整整一個月。災民在這一個月來，受盡折磨和迫害，正如有許多捐款人說的：「如果這一萬六千多災民，專等候急賑會的救濟，那麼老早就一個個『瓜直』了。」全體災民和捐款人對「急賑會」的拖延措施是十分不滿的，對於有關救濟機關對一萬六千多災民的死活問題漠不關心，尤爲不滿。

各界人士眼見港九工會聯合會在這一個月內，接二連三的派員慰問受災同胞，並分發衣物白米，使飽受饑寒痛苦的一萬六千餘災胞得到了溫暖和鼓勵，均認爲「值得表揚」，並呼籲工商各界人士起來支持工聯會繼續辦理救濟事宜，踴躍捐款。從十八日至二十日一連三天內，本報讀者捐款響應的，計有阮炳五十元、李大可五百元、百達實業公司一千元、一羣青年工友二十七元，均託本報轉給工聯救濟受災同胞。本報讀者救災捐款總數已達一萬七千九百零八元四角。

工人利益息息相關 紛紛聲援電車工人

電話煤氣海塢政軍醫各工會 繼續開會討論電車公司新例

【本報訊】港九各業工人給予電車工人護約鬥爭的支援繼續增強與擴大！電話公司工人、中華煤氣公司工人、政軍醫工人及海軍船塢工人日來均舉行會議，討論此事。海塢工人表示：如果電車公司「新例」實行了，別的行業也會跟着來。因之他們呼籲各業工人提高警惕，用精神、物質及行動去支持電車工人的護約鬥爭。

電話公司工人前天在同人代表會議聽了電車工人代表關於護約鬥爭的報告後，一致指出：「電車公司每年賺了很多錢，還不甘心，現在又要分裂工人團結，撕毀勞資協約，進一步制訂『新例』，片面制削工人。」工人們同時指出：「勞工處是保障工人利益的機關，應該負起責任制止電車公司資方的無理措施。」最後並通過致電車工友書，表示支援。

中華煤氣公司華員職工會工人爲了積極支援電車工人護約鬥爭，自日前開會討論後，即深入廠內各部門，並在前晚再度召開各部門工人代表大會，同時邀請電車工人代表報告護約鬥爭的情況。煤氣工人強調說：「港九五大公用事業工人是息息相關的。我們對電車工友的護約鬥爭是不能置之不理的。大家還清楚地記得，羅素街血案事件，卅元特津就是電車工友英勇鬥爭得到的果實。」最後通過成立「煤氣工會工人支援電車工友護約及保障生活委員會」。

香港政府軍部醫院華員職工會福利工作委員會十八日晚上召開屬下二十五個福利部代表會議，討論電車公司資方片面制訂「員工僱用合約」事件。工人們說：「電車公司資方企圖撕毀勞資協約的『員工僱用合約』，不單是電車工人極力反對，就是港九各業工人也同樣反對，因爲這個『新例』實行後，工人的全部利益就會被剝奪。」並表示要以全力支持電車工人的鬥爭。

香港海軍船塢華員職工會屬下二百多個工人代表，前晚集會討論電車工人展開護約鬥爭事件，工人們着重指出：「如果電車公司的『新例』實行了，別的行業又跟着來，所以我們要提高警惕，加強團結，無論在精神上、物質上、行動上，都要全力支持電車工友，共同努力，爭取生活安定和職業上的保障。」

【本報訊】自電車公司資方企圖撕毀勞資協約，片面制訂「員工僱用合約」後，港九各業工人都嚴重注意這事件的發展，並紛紛開會發表意見，聲援電車工人的護約鬥爭。同時先後派代表到電車工會慰問。

電話工人慰問電車工人 決以物資和行動支持

【本報訊】電話工會各部門工人代表二十多人，昨晚攜帶慰問信前往電車工會慰問，情緒熱烈。

電話工會代表在慰問會中說：「電車資方制訂了卅一條片面『新例』，慘剝工人。電話工友都認爲這是自己的事，是不能坐視不理的。現在港九工人的生活這樣困苦，資方還要這樣橫蠻無理的慘剝工人，這簡直就想餓死工人。我們電話工友一致要在精神上、物質上、行動上支持電車工友的正義鬥爭，直到勝利爲止。」

二批貿易團 今下午開會

【本報訊】港九工商界組織的「華南土特產展覽交流大會港九工商界第二批貿易代表團」，定今天下午二時在華商總會四樓舉行團員會議，商洽進行赴穗事宜。

前週傳染病 死七十七人

【本報訊】香港政府醫務處宣佈：截至十二月八日爲止的一星期內，新登記各種傳染病二百九十九宗，因傳染病而死者七十七人，其中肺癆二百五十九宗，死七十一人；痢疾十八宗，死二人；白喉十一宗，死二人；腸熱六宗，死二人；未有死亡的傳染病有痢疾三宗、水痘、百日咳各一宗。

另據生死註冊署報告：同期內登記新生嬰兒一千三百三十九名，死亡三百廿六人，發現棄屍二十六具。

均益貨倉十三號A倉燃燒，圖爲救火車趕抵情形。（本報攝）

均益貨倉昨燃燒

焚燬保險粉約三百桶 損失總值達十一萬元

【本報訊】配戴防毒面具與氣筒的消防人員，從昨天下午六時直到午夜，在德輔道西海傍屈地街附近新建的均益貨倉搶救十三號A倉內燃燒發煙的工業原料保險粉。因爲這是一座鋼筋堅固的鋼骨水泥的貨倉，所以沒有火燄冒出；但那股令人作嘔的濃煙，卻從倉庫內衝出。據說被焚保險粉約三百桶，損失約十一萬元。起火原因不明，可能是因化學作用而自燃。

均益貨倉在廣州酒家後面，其第十三號倉的出口，在一排排貨倉間所構成的一條小巷的尾端，北面是德輔道西海傍，南面即是大道西，倉分上下二層樓，起火處是二樓（即十三號A倉）。整個十三號倉，標明是危險倉，專供堆存化工原料之用。

昨天下午五時，在搬運工人將剛從海傍船上卸下的一批保險粉搬進了十三號倉不久，看倉的北方籍警衛，便發現有煙從倉內冒出。他立刻報告貨倉管事，經查得是保險粉冒煙後，便發動倉內人員用自備滅火器噴射，一方面搶救倉內貨物。因爲那股強烈硫磺味的濃煙，使人聞了會嘔吐咳嗽，各工人雖然用手帕緊紮了嘴鼻，仍覺得非常難受，結果僅將十三號倉樓下所儲全部化工原料搬到了十一號倉，樓上的保險粉只能搶出極小部份，各工人出來之後，都混身冒汗，嗆咳不已。

貨倉管事一方面報告消防局求救，一方面自行運到大批沙泥，倒向保險粉上面以遏止火勢，但濃煙及惡臭仍繼續從沙堆中衝出。

消防車及一艘消防船，在六時左右開到。西區警探由高級警官率領，也到達現場，在大道中及德輔道西兩端路口佈崗，不許閒人出入。西行電車也都改在屈地街掉頭。

因爲那裏正在海傍，取用海水甚爲便利，五六條帆喉，從救火船上一直接到十三號倉內面，各消防員都戴了防毒面具，但因燃燒的是化工原料，生恐澆水後引起更大的濃煙惡臭，影響附近居民的安全，因此沒有就放水，須等化學專家實地研究後決定，十時正，香港政府化學師到場，入倉視察後，決定放水。十時十分，海水便通過那幾條由救火船上接駁上岸的五六條帆喉，直向十三號倉內澆去，經過約兩小時後，倉內才停止冒煙。但在十三號倉後邊的大道西，仍有惡臭的硫磺味餘存着。

據倉內人說：這次損失的保險粉 sodium Hydrosulphite，共約三百桶，佔據了十三號A倉約三分之一的空間。這些均是歐洲貨，時價每桶三百八十元，共值約十一萬元，均已購有保險。保險粉是製造橡膠等的主要原料，最近市價連續猛跌，比兩個月前跌了一倍多。倉內人又說起火原因不明，可能是化學作用自燃。

許讓成等發表意見 反對准業主加租

認此舉影響本港繁榮

【本報訊】九龍總商會昨天下午二時在會所舉行第九次會員大會，除報告工作及通過將該會註冊爲有限公司組織外，副監事長許讓成（業主聯合會當事之一）並對立法局提出修改房租管制辦法表示意見，反對法例明文允許業主增收租金，認爲目前香港商業冷淡，如果再准業主增收租金，無異增加商民負擔，而且更影響治安及繁榮。他表示自己雖然是業主，也不贊同港府此項措施。理事潘壯修也指出此舉增加商人負擔，主張向港府提供意見，請求撤消原議。最後決議此案交由理事會議討論。

燒屋捉人燻洞穴 蓮花山上演慘劇

六十五人無故被抓關了整天 受了損失法庭證明無罪釋放

【本報訊】荃灣蓮花山前天凌晨三時左右演出一幕「燒屋、捉人、燻礦穴」的慘劇，六十五人（包括兩名未成年的可憐的孩子）被捕，數十間礦工寮屋也被一把大火燒光，因爲延及山草，從前天凌晨燒到中午才告熄滅。幾百個睡在「龍口」（採礦時開的洞穴）內的礦工，被人用柴草堆在洞口點燃，像燻老鼠一樣的企圖把礦工燻死在洞裏，好在有強烈的氣流由洞裏往外衝，這些火不能進入洞內，這幾百礦工才得免一死，但都飽受驚嚇。最後，企圖燻死他們的人，把守每一「龍口」，大聲的向洞裏叫喊：「喂！想出來就每人帶幾斤礦出來，界銀紙亦得！」於是這些礦工便一個個的帶着他們所有的「獻給」那些守「龍口」的人，懷着無限的辛酸和憤恨，從洞內爬了出來。從此，蓮花山「搵食」的四、五千人（包括採礦工人、搬運工人、小販及收礦人）便無家可歸，無工可做，面臨饑餓的嚴重境遇了。

被捕六十五人，名單如下：鄺帝和（男童）、陳奇文、梁耀祖、陳坤、鄺坤、蘇林、王生、陳發華、黃勝、吳玉、鄧文光、龔元、黃華金、李談安、李德、葉盛平、李超元英、陳彪、陳樹林剛、蘇順、潘兆、張直、吳洪富、李德、周枝、嚴錢、許汝、劉細、李海、鄧錦、唐東、李文、曾郭、陳友衛、張偉業、李嘉、陳其潤、羅致倫、梅唐、黎平、梁培、葉順、趙安琪、張桂林、曾釗、李石、李錦、崔生、張淡、徐謙、毛生、孫年、崔明、戴蕃、何木留、廖九、鄧蓮、張源、朱任法、李法超、鄧演、鄧波、楊宗甫、梁如。

這六十五人被抓後，被關在上埔一間石屋裏，過了整整一天。昨天上午才被送到九龍城司署受審。他們被控告的罪名是：「未經礦區事主許可，擅自進入礦區。」開庭時，被告中有人交出警務處的通告（俗稱警告紙），這通告上寫道：「香港政府經於十一月六日以第〇〇一號公文將蓮花山礦區交與那路公司開採，該區內所有與礦業無關的居民及傭員，連同所有財產，須於本年十二月廿三日前遷離該處，除經與那路公司許可居留者，一經發覺，即予拘控。本年十二月廿三日後，凡未遷離該區內財物，將予炸燬或燒燬。」這張通告是署有「警務處長白」字樣，是十二月十日發出的。法官聽了傳譯員譯讀這通告後，即宣告退庭十分鐘，着令主控方面調查這張通告是否由警方發出，內容是否確實。五分鐘後，再行開庭，法官宣佈警方限期未至，被告等無罪，控案撤銷。這六十人當庭釋放。當時各被告都激動起來，紛紛訴說他們被捕時，財物受損失，寮屋被焚燬了，要求×××公司賠償。法官說此事與本案無關，你們如要賠償可以依法起訴。但後來他們都說：「我哋有錢有勢，起鬼訴咩！」

昨天記者冒雨到蓮花山礦區，沿途行人稀少，香煙盒到處丟棄，牛山客家村以下的所有「路攤」小食館都「執笠」了，除了客家村和「蓮花山上」村那幾間寮屋還有人居住外，散佈在路邊的寮屋拆的拆了，有的全無一人。這都是一場浩劫後的遺迹。礦區內星羅棋佈的「龍口」還依然故我，附近的寮屋則蕩然無存了。有三五十名大漢持械在區內巡邏。往日熙熙攘攘的礦區，如今已刁斗森嚴，充滿了緊張氣氛。在客家村的人說：那些彪形大漢在前天星夜登山捉人、燒屋、爆洞時，情形真是悽慘殘酷萬分。山上有家廣州酒家，那天做好的早點被大漢們狼吞虎咽食掉了，伙計們還是被打被捕，傢俬連屋也一起被燒光了。

記者傍晚下山時，曾碰到三三五五持着鋤鏟等採礦工具的人們登山，問他們幹嗎又上山？他們都說「打游擊」，他們要在二十三日以前，設法在夜間潛回「龍口」把礦沙搶回來，因爲那是他們血汗的結晶。

樹膠塑膠工會 要求救濟失業

盼港府替廠方解決困難

【本報訊】由於美國禁運影響，香港樹膠工廠相繼停工減產以後，大量工人陷於失業和半失業困境。樹膠塑膠業總工會曾在八月間要求勞工處解決工人失業問題，但仍未得到結果。最近因爲樹膠及塑膠兩業工人普遍受到失業威脅，該會再派代表攜函在前昨兩日分訪勞工處及工商業管理處，要求禁止日貨入口，切實協助廠商解決困難，並負起救濟失業工人責任。但是都未獲得具體答覆。

二對三打成一堆 五水手兩敗俱傷

對打架起因諱莫如深

【本報訊】昨天凌晨一時，筲箕灣西大街有五個外國水手發生鬥毆，彼此傷痕斑斑，口鼻流血，結果被警方拘捕。

打架起因他們諱莫如深，只知道其中一個名叫菲力士威路的，擬打他的同伴士丹合士拔，但給另一同伴勸開，威路老羞成怒，就如此這般打將起來，另有兩個同伴加入戰團，形成二比三的形勢，拳拳到肉地幹了起來。

上週生活費 十四元六毫六

【本報訊】香港政府勞工處宣佈：截至十二月十五日爲止的一星期內，香港工人的糧食燃料生活費，每人十四元六毫六仙。這個數字是根據下列各必需品的價格計算而得的：米及麵粉七・二斤，五・四元；蔬菜一・九斤，一・〇六四元；鹹菜〇・二斤，〇・二六八元；食油〇・七斤，一・八二七元；茶葉〇・二斤，一・〇八元；鹹魚〇・三斤，〇・八九一元；鮮魚〇・四斤，一・一二元；豬肉〇・三斤，一・〇九八元；柴十斤，一・二元；腐乳十四塊，〇・七元。

惠生貨輪返抵港 被扣金門百多天

貨物全遭洗劫買辦一人被扣 船員受盡折磨被當奴隸使用

【本報訊】在海上遭台灣蔣幫騎劫，追往金門島扣留一百七十五天的惠生船務公司英旗惠生輪，已於十七日返抵香港，船上所載貨物九十多噸，全被劫去，買辦一人被扣未獲釋放。

惠生輪是一百七十噸的小貨輪，掛英國旗，今年六月中旬載白報紙、西藥等貨物九十餘噸，由港開出，六月廿一日在福建海外遭遇盤踞金門的蔣幫快艇，被迫停航，押往金門島扣留。

在扣留期間，九十多噸貨物全被劫去，全體船員十七人，除英籍船主傑臣及大副大車外，其他各人都被先後迫往岸上，搬抬貨物、開在碼頭上防空洞、修馬路等苦役，有些船員生病要求休息，也被拒絕。在扣留六個月期間，每人每天只發二十四兩米和六毛台幣（只合港幣一毛多）伙食費。船員們說：根本就不能裹腹，大家吃不飽，只好把身上帶的鋼筆、手錶、戒指等物以極低價出賣，而貨物所得的錢，不過維持了一個短時期。蔣幫派到船上監視船員的六名士兵，向船員揩油，把自己的伙食餉留下，吃船員的伙食，大家都恨之入骨。英籍船主傑臣在被扣期內，每天困在船主室裏。買辦孫某，起先和船員一起被押上岸做工，後來一直不見放出，也未說明什麼原因。

自由片廠工作人員 慰問永華被除職工

被除職工索薪仍無結果

【本報訊】永華影業公司無故被迫停職和自動停職的十四名職工，昨天下午派代表楊華、沈寂往見資方，要求廠長鍾啓文按例發給遣散費一個月和十二月份全月薪金，並先發給今年二月及三月的欠薪。但廠長拒絕，將這些意見轉達總經理。因而他們決定今天下午二時再去交涉。

昨天下午二時半，自由片廠全體工作人員派代表慰問永華影業公司被除職工，並贈送現款一百元。他們在慰問信中表示：「我們站在同業弟兄的立場上，對於你們的遭遇，感到無限的關切和同情。」

短評

「唔該你等一下」

東頭村火災災民九千多人致函「急賑會」，請他們立刻分配賑款。但「急賑會」天天看着這廿多萬元，左一個「還要開會」，右一個還要考慮，一直到了離火災發生已有一個月的今日，還是沒有一個切實的做法。災民天天喊「救命」，而「急賑會」的表現卻等於說：「唔該你等一下。」一方面是焦灼到叫人不能不同情，另一方面卻「從容」到叫人不能不驚詫！

「急賑會」是因爲有了「要急賑」的災民才成立的，「急賑會」手裏的錢，是因爲社會人士看見有了「急」待「賑」濟的災民才捐的，所以一切都是爲災民設想的。可是現在「急賑會」卻把自己變成了一個衙門，日前開會時，竟容許有召警驅逐災民代表的事發生。這種態度究竟是什麼態度？這種居心究竟是什麼居心？真是令人莫解！

我們希望「急賑會」辦事人員先弄清楚：你們只有替災民服務的義務，而沒有騎在災民頭上爲所欲爲的權利。所以應該尊重災民意見，切實替災民辦事。

茹毛飲血

昔者茹毛飲血。以解飢渴，今則以茶爲飲品。精益求精，而茶葉之佳種，多產於我國，本莊主人，業茶數代，深知採茶製茶妙法，出品馳名環宇，擁有飲戶最多。一般知味飲家，賢明主婦，指定購買英記茶葉，實緣於此。

南中國擁有最多基本飲戶

英記老茶莊

始創茶葉不二價

港行大道中一五五號

電話二〇〇二四

北角代理　北大商店

灣仔代理洛克道光華藥行

PAKOPO—CHEMICAL INDUSTRY

Streu-VERBAND　TVT

德國柏高浦大藥廠出品

招聘各埠代理

係德國柏高浦大藥廠最新發明出品爲傷口流血特效聖藥凡傷口流血敷治此藥立即止血消毒退炎生肌不用繃帶如常工作永不復發實爲工廠家庭必備之聖藥現該廠委託敝行爲遠東總代理茲擬招聘遠東各埠分代理有意者請惠臨接洽

各埠代理：中國，澳門，星加坡，馬來亞，越南，暹羅，緬甸，菲律濱，印尼，婆羅洲。

德國柏高浦大藥廠遠東總代理：惠明行啓

地址：華人行三樓二一六—二一八B室

電話：二五八九三　三六七九零

贈送

1952年

祖國風景月曆

凡直接向本報定閱即奉
贈一九五二年中國名勝
精美月曆一本以二千本
爲限送完即止定閱從速

本報定價每月港幣四元五角

蘭州水車

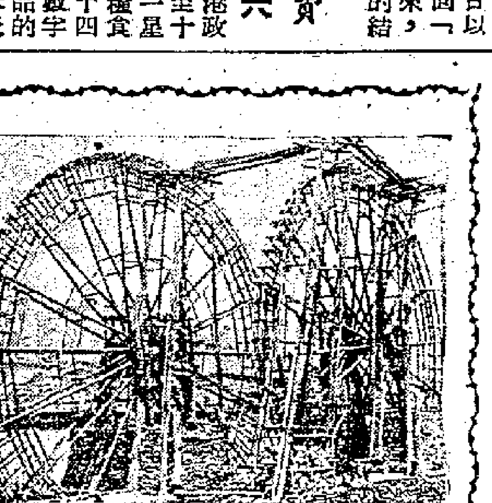

此爲吾國農村舊式水車之一種。蘭州附近之勤樸農民，利用黃河上游湍急急流，推動無數水車，每日得水二十萬斤，作灌田及飲料之用。

八月 1952 AUG

SUN	MON	TUE	WED	THU	FRI	SAT
					1	2
3	4	5	6	7	8	9
10	11	12	13	14	15	16
17	18	19	20	21	22	23
24/31	25	26	27	28	29	30

干諾道中123號　大公報館　電話三七二二三

王宮照相　中山廠紙花

本主人去年參加英工展並赴歐美與各廠家購得最新型機械已運到事影結婚團體拜壽相最靚結婚禮服過眞花枝頭花絨花襟頭花英皇讀美給有證書

銅鑼灣樂聲戲院斜對面

除左俾人追到咳，必達治咳確使得！

必達治咳水

各大藥房均售

本報澳門分銷處

地址　新馬路新填巷七號二樓

電話九四〇

經濟新聞

港印貿易每況愈下 半個月來續減一成
風燈鋼針去銷極少電筒略增加

【本報訊】據洋行消息：港印貿易每況愈下，目前正當旺月，但仍無起色。近來桂皮、絲豆銷印大減，電筒去銷數量雖比前增加，但就整個出口情況而言，半個月來經港輸往印度的貨物比上月同時期續減百份之二十左右。

電筒輸印數量的增加，是半個月來港印貿易較好的現象，因為印度商手上尚存有許多未使用的電筒進口證，這些進口證有效期限為本月底截止，逾期便失效用了，所以印商多利用進口證辦貨。同時，因為香港出產的電筒價格比英國貨價廉，品質也比日本貨好，印商也樂意購港貨。上月輸印較大量的桂皮、絲豆，近日印方扯力轉弱，雖有來探盤，但成交量不大。

一向大量銷印的風燈鋼針等港製品，近來多被英國製風燈所代替，而日本出品的針，也大大壓倒香港貨。現在此兩種貨品銷印數量甚少。

印度貨來港亦比以前減少，因為印度依然嚴格管制紗布出口，紗布運來並無進展，從前進口頗多的工業原料，現因香港市價猛跌，甚少人訂購。

進出口貨執照格式 港府定下月起更改
商人填報告須依新定程序辦理 修訂條例在今天港府憲報刊載

【本報訊】據港府新聞處消息：進出口貨執照及其報告格式，港府決定更改，修訂的一九五一年登記（輸出輸入）條例刊載於今天港府憲報。以後商人向工商工業管理處統計室呈報輸出及輸入時，須依照新定程序辦理。由一九五二年一月一日起，現在所用之執照及報告格式將停止採用，改用下列各項格式：

報告 第一種格式 輸入
報告 第二種格式（白色） 輸出
報告 第三種格式（啡色） 輸入
執照 第四種格式（白色） 輸出
執照 第五種格式（黃色） 輸出（有關辦理結匯者）

上述各種格式，可於一九五二年一月一日以前，向各原有的供應處購用。

現行的輸出執照及報告混合呈報的辦法，今後將不予採用。今後商人務須將其所輸入及輸出的品物，個別呈報，除非有關物品係列入新訂之香港輸出及輸入物品分類名單內而同時註明者，則不在此例。此項新名單係根據聯合國國際標準貿易分類而編訂，定於一九五二年一月一日發生效力，並在今日的憲報特別附刊（D字第二號）發載公佈。該新名單定價為每本七元，將由十二月廿七日起，在郵政總局二樓無線電牌照處發售。

新制度執行後，入口商須呈報的報告書更多，例如一份包括八項貨式的執照，除全部貨物依照分類名單號碼外，須分別以八張報告書向工商處統計室呈報。由於此種新方法，貿易月報當可提早出版，這對於本地商人，實在是不無裨益的。

今後商人所負的一項新責任是：在出入口報告書中填入說明貨品種類之項目編號及輸出或輸入國之編號。該分類名單將於修訂後的字母次序編排版，同時出版。港府希望商人合作，在報告書上填寫正確的編號，使工商處得將貿易月報早發表。

出口商續採購 豆類市道平穩

【本報訊】出口貨中的蠶豆、烏豆、青豆、麥糠、生仁、生油等貨，昨天續有出口辦商及本地客需分頭採購，市道平穩。

可充糧食及製粉絲用的蠶豆，出口商行買去次等貨八百包，市價售每擔廿四元。烏豆、青豆，依然是台灣客的主要扯購目標，綜計全日共成出五七〇包，大粒青豆的成價，為每擔六十八元五毛及六十九元六毛；肇州細粒青豆，成每擔四十九元。西江茶麵，台灣客亦買去六十嚦，價為每擔廿三元五毛。

此外，預定由「春生」輪載來的張家口綠豆，又有印度客買入二九〇包，價成每擔六十元。小粒烏豆，成交三五〇包，市價企定每擔卅八元。還羅來貨的原裝中粒珠仁，本地搾油廠吸進二二九包，價為每擔一〇七元。另前日到港的泗水生油，昨天有一〇五桶上等貨沾出，市價高成每擔一三〇元七毛。

巴黎金價跌 曼谷續報昇

【本報訊】十九日巴黎、貝魯特及丹吉爾的金價下跌，曼谷金價獨昇，其他各地金價報穩。

巴黎金跌至每益斯四一‧六二美元，比前跌〇‧二八美元，貝魯特金由三八‧九美元跌為三八‧八五美元，丹吉爾金由三九‧二五美元跌為三八‧九美元。

曼谷金由每益斯四五‧三四美元昇至四五‧五四美元。歐洲金每益斯三八‧六二美元，孟買金四六‧二四美元，瑞士金三八‧八一美元，星斯本金四一‧二二美元。

日白鐵價微昇

【本報訊】日本白鐵，昨日成出三百箱。每箱重一九〇磅的輕張貨，售價為二八五元，二百磅裝的市價，則由二八五元漲至二九五元。

據說，日製白鐵市價之所以稍告回昇，主要是短期內還沒有新貨到港。其次是現在沽出的貨物，都是以每箱二七五元的高價訂回來的，因此，過瘡連日略有外客採購，商人就把貨價稍為提高了。

英製白鐵，市價稍為提高了。重二百磅的正張木箱貨，最高價為每箱三〇八元，最低是三〇〇元。因為它的規格不合外銷，所以買客暫時有落手扯辦。

至於在八月份曾一度沾至每擔五八〇元及五六〇元的五、六號白鉛片，昨天已跌至每擔四三〇元，兩種花式同價。據說，白鉛片市價猛跌的原因，並不在於來貨增多，而是外銷停頓及本港廠商絕少買入所致。

美貸款日本 購買美國棉

【路透社華盛頓十九日電】美國進出口銀行今日宣佈：它已經批出一項總值為四千萬美元的短期貸款，去協助日本人由美國輸入本年度收成的原棉。

日生絲出口 上月四千包

【法新社東京十九日電】據農林省統計：上月份日本的生絲輸出額，共達四、一八一包。其中美國佔二、三八五包，英國一八〇包，法國五八三包，瑞典一一七包，德國一四包，意大利四〇包，緬甸一〇包，印度三〇一包，越南二八一包，巴基斯坦五包及香港二四包。

今年首十一個月輸出的生絲共達六〇、六七七包。估計在十二月份可輸出五、〇〇〇包，預料本年全年的輸出總額可達六五、七〇〇包。

加匯回低

【本報訊】昨日銀行加拿大匯買價為一七‧六八七五加元，兌一百港元，賣價為一七‧三七五加元，比前跌了〇‧〇五加元。

台幣猛瀉

【本報訊】台灣幣值瀉跌，上週末至本週一，每千元由二百二十八港元跌為二百二十港元，本週一至昨日止，由二百二十港元跌至二百一十五港元。

上海經濟

增產節約在上海

元一

增產節約是當前國家的中心任務，同抗美援朝與思想改造並稱為今後三大運動之一。增產節約運動一般說可分為兩方面：一是直接生產的機構重點在於提高業務水平，改善經營管理，肅清貪污浪費現象；一是非直接生產的機構重點在於精簡機構，節省開支，提高工作效率，反對官僚主義作風。這裏，只談前者，不談後者。而在談上海的增產節約之前，先把華東的輪廓描述一下：華東軍政委員會饒漱石主席對華東國營及公私合營企業曾提出一九五二年增產節約三萬五千億元財富的號召，其中華東工業部決定依據現有的生產水平，明年生產總值應再增加百分之五十，而在加速資金週轉、減低成本、增加利潤各方面，也定出了奮鬥的目標。

華東紡織管理局在今年的生產水平上，決定一九五二年增加生產總值百分之二八‧五，再超計劃增產總值百分之一‧五，共計增加生產總值百分之三〇。同時對於減少流動資金、加速資金週轉、節約生產成本、減少辦公費用等，也分別作出了詳細的計劃。

華東貿易部提出調整機構、清理物資、禁止浪費、嚴懲貪污、反對官僚主義等，尤其是減低商品流轉費用，並加速資金週轉兩方面，作成一九五二年的增產節約的最低目標，約可節省國家財富七千七百四十億元，尤以減低商品流轉費用一項，估計可節約五千二百二十億元。

上述華東工業部、紡織管理局、貿易部三部門的增產節約計劃，可說一大部份是牽涉到上海的；至上海市級國營各專業公司也根據中央貿易部與全國店員工會聯合指示，結合實際情況，做好清理資產核定資金工作，加速資金週轉，減低商品流轉費用，以及調整組織機構，提高工作效率，來完成一九五二年增產節約四五十億元的任務。

至於私營工商業中，存在着相當嚴重的浪費現象，現由工商業聯合會選擇了紙、電、銅三種供應不足的商品，來推動各業的增產節約運動。像根據染織工業、製藥工業、文教用品工業、家用化學工業、橡膠工業、熱水瓶工業、棉布商業、西藥商業等十個行業的計劃初步估計：全年可節省包裝用紙價值九百億元，可購買門機六十架；像根據棉紡、染織、橡膠、造紙、絹紡、煉鋼等六個行業的計劃初步估計：全年可節省用電一千五百萬度，可供生產麵粉三百七十五萬包，或布三百七十五萬疋；電機、脚踏車、汽車及機器等主要用銅行業創造代替品以後，估計全年可節省用銅一千二百噸，可供生產十八號電線十一萬公里。這些都是化無用為有用的最好例子，更有力地說明了增產節約運動是政治意義與經濟意義、國家利益與人民利益互相結合，來全面改善生產的一個主要方式。在上海，增產節約運動剛開始，上海的工人在充分發揮積極性和創造性，團結的力量是無窮的；也是可以克服的缺點是有的，但目前已有的成就看，這運動是無窮的，請讀者等着吧。

開門七件事

主要物品零售價（單位港幣元）十二月二十日（以中央市場價為準）

品名	單位	零售價	品名	單位	零售價
鮮牛肉	一斤	六‧〇〇	番茄	一斤	〇‧六〇
豬肉	一斤	三‧二〇	白菜	一斤	〇‧三五
中鷄	一斤	四‧〇〇	紹菜	一斤	〇‧五〇
鴨	一斤	二‧四〇	菜心	一斤	〇‧四〇
中蝦	一斤	二‧七〇	馬鈴薯	一斤	〇‧四五
花衫	一斤	三‧二〇	白糖	一斤	〇‧八〇
紅魚	一斤	一‧六〇	花生油	一斤	二‧六〇
鷄蛋	十隻	一‧四五	油粘米	一斤	〇‧七五
鴨蛋	十隻	一‧五五	麵粉	一斤	〇‧六〇
芥蘭	一斤	〇‧五〇	河柴	一擔	一三‧五〇

說明：黃花魚每斤跌四毫，馬鈴薯漲五仙。鷄蛋每十隻跌一毫，鴨蛋漲一毫，河柴每擔跌一元五毫，菜心跌一毫。

香港行市表

十二月二十日 單位：港幣元

品名	價格	品名	價格	品名	價格	品名	價格	品名	價格
★金融★		茶油	一七三‧〇	泰良玉白布	五四‧五	八號	七三‧〇〇	二四〇磅	一九五‧〇〇
九五四金（每司兩）		桂油	一三五〇‧〇	★西藥★		十號	七三‧〇〇	煙仔紙（餅）	一七‧〇〇
開市	×三三三‧一五	60庄西桂皮	九〇‧〇	禮來太素（千）	×二〇‧〇〇	厚星鐵24號3×7尺（磅）	×一‧〇〇	虎嘜27半四千	一七‧〇〇
收市	▲三三一‧六五	東興八角	一三四‧〇	禮來蘇化太先	一三‧〇〇	歐薄星鐵30號3×7尺（張）	一‧三〇	天秤29六千	一三‧〇〇
最高	×三三三‧〇〇〇	漢口猪子	八四‧〇	禮來綏尼西林		扁鐵五分二分（擔）	七一‧〇	★工業原料★	
最低	▲三三〇‧三五	原庄生仁	一一七‧〇	廿萬	一‧〇五	角鐵一寸半	七三‧〇	美哥士的（桶）	三五五‧〇〇
加息	八毫	四川青蔴	一六〇‧〇	五萬禮來西林片	五‧八〇	二寸半	六三‧〇	一城鵝嘜月石粒（包）	×六〇‧〇〇
美電（每百元）		沅江白蔴	三〇〇‧〇	默克超力肺針	四‧七五	圓鐵40尺二分	八〇‧〇	90公斤馬加地洗粉	三四‧五〇
開市	×六六九‧〇〇〇	東江松香	五六‧〇	蘇化太素粉	三七‧七〇	四分	四八‧〇	信誼樹皮膏（磅）	▲一‧七五
收市	▲六六九‧五〇〇	九九力純錫	六四〇‧〇	默克西林油	一五‧〇〇	六分	四八‧〇	四百磅美白花士苓	▲一‧三〇
最高	×六六九‧五〇〇	漢口麥糠草包	▲一六‧八〇	杜那西林油	×二三‧五〇	一寸	四八‧〇	荷蘭甘油	▲二‧六〇
最低	六六八‧〇〇〇	★米豆糖★（擔）		BK奎寧（五百）	八‧〇〇	★紙張★		70力日漂精	〇‧七五
美鈔（每百元）		上絲苗	九五‧〇	孟山都糖精（罐）	×一五‧〇〇	歐36磅書紙（磅）	×一‧三五	澳加波力珠	五‧三〇
最高	×六六六‧五〇〇	中絲苗	八六‧〇	★五金★		歐百磅書紙	×一‧四〇	荷蘭醋酸	一‧三〇
最低	×六六四‧五〇〇	中大通黃豆	七一‧〇	20 28 英白鐵二百磅（箱）	三一〇‧〇	31 52 格蘭捲筒新聞紙	〇‧七五	澳紅礬鈉	一‧四〇
大金單（每百元）		暹雙鳳油	×二三三‧〇	五號鉛片（擔）	×四三〇‧〇	17磅半25 44寸（拈）		荷蘭DNCB	一‧七〇
最高	×六六七‧五〇〇	泗水生油	▲二三二‧〇	六號青鋼片	一五〇‧〇	白有光紙	×三五‧〇〇	法國白藥	一‧〇五
最低	▲六六六‧五〇〇	特種台赤砂	▲七〇‧〇〇	四分鉛水喉（尺）	一‧〇五	色有光紙	×一九‧〇〇	意九九力鋅粉	一‧四〇
★主要出口貨★（擔）		★花紗綢布★		洋釘一寸（桶）	五五‧五	50磅新聞紙切	×四〇‧〇〇	荷蘭立德粉	▲〇‧六七
足力桐油	一三四‧五	32 NT印棉	三一‧五四	七厘半鋼板（擔）	一三〇‧〇	16磅白打字紙	三五‧〇〇	三號煙膠片（擔）	三〇〇‧〇〇
尚油	八五〇‧〇	10支金山紗（條）	一一〇〇	一分鋼板（擔）	九五‧〇	26磅白二號	四〇‧〇〇	一六五力盒蠟	一〇五‧〇〇
茶油	×一六〇‧〇	20支順風紗	一九七〇	二分鋼板	九〇‧〇	44號白拷貝紙	三九‧〇〇	獅馬牌保險粉	三五〇‧〇〇
		20支金牛	一八四五	新鉛水線	[illegible]	日星盒咭紙（拈）		紅月電油（罐）	一〇〇〇‧〇〇
		20支藍鳳紗	二一〇〇			二二〇磅	一五五‧〇〇	捷手硫化石	四一〇‧〇〇
		20支雙獅紗	一九三〇					德國雙環鳥煙（箱）	×四五〇‧〇〇
		大鵬細布（疋）	六三‧〇						
		雙飛龍細布	六二‧〇						

美元外匯交易價格 銀行依照紐約報價
昨天賣出價提高買入價仍不動 荷比等銀行照舊處理外匯業務

【本報訊】英倫銀行停掛遠期外匯牌價並放寬外匯「自由」買賣後，本港銀行的美元外匯交易價格，現在每天根據了紐約英匯對美元比價的變化情況而訂定。

昨日銀行的美元外匯交易價格，賣出價比前提高了，而買入價仍然不動。每一百港元兌美元外匯，買價由一七‧三七五美元改為一七‧三一二五美元，比前改高了〇‧〇六二五美元。買價：電匯一七‧五六二五美元，卅天期美匯一七‧六二五美元，六十天期美匯一七‧六八七五美元。

又悉：因為英國對英鎊問題有了新的措施，分行紛紛去電詢問歐洲方面對港歐外匯問題有無新的處理辦法，及總行所得的答覆，均說照舊辦法處理外匯業務。例如比利時銀行，由港開比的信用證，仍可照舊以比利時法郎或英鎊結匯。又例如荷蘭銀行決定暫停外匯交易後，直至昨日止，此間荷蘭銀行的分行，仍照常經營港荷或港印尼的外匯業務。

紐約鎊紙 市價續跌

【本報訊】紐約十九日遠期英匯續昇，英鎊紙再跌，每鎊已跌破二‧四美元。紐約英鎊紙買價由二‧四三美元跌為二‧三九美元，賣價由二‧四一美元跌為二‧三七美元。

三月期英匯由二‧七六七五美元昇至二‧七七二五美元，六月期英匯由二‧七四二五美元昇至二‧七五美元。可轉移英鎊由二‧四一美元昇至二‧四二美元。

主婦喜訊 柴薪紛紛運到
松柴每擔跌一元半

【本報訊】土、洋柴紛紛運到，公價柴又開始配售，柴價回跌了，主婦們聞訊感到興奮。昨天靚濶柴零售價每擔十五元，比前天跌了兩元，松柴和荷柴每擔十三元五角，比前天低了一元五毫；濶柴批發價十三元多，松柴和荷柴十一元八毫上下，均比前天便宜一元多。因為近日港市的柴價高，來貨都有厚利可圖。據說，原定運澳門的三萬擔土柴，現在已轉道來港，日間即可到達。據商人說，梧州方面有兩大船（約四萬擔）木柴已由澳運來港，昨天亦到埗，另外商人又有總三十萬擔山打根柴在來途中，約今天或明天即可運到，日內柴價暫可平穩。

K金牛皮淡跌
最低價只成三二零點二五 美匯美鈔尾市略告回昇

【本報訊】昨日K金牛皮淡跌，金價已低，新的刺激缺乏，多頭未有力抬頭，空頭稍怯。K金開市三二一‧三五，大戶徘徊，買賣沉寂，潮幫吸入，出口商買貨，金價板上三二一‧七五。金商拋出，落至三二〇‧七五，退至三二〇‧二五，逸×搜進，升至三二一‧二五，金商再拋，上午收市三二一。午後開市三二一，潮幫吸，升至三二一‧二五，省幫沽出，潮幫亦拋，散家放出，低成三二〇‧二五，仁×及卓×買入，升至三二一‧二五，英×法×擋仔吸，降下三二一‧二，收市價三二〇‧六二五。全日最高三二一‧七五，最低三二〇‧二五，加息八角。場內交收一九〇〇兩，公價三二〇‧七五。

澳金開市三二‧三七五，收市三二‧三七五，最高三二‧四五，最低三二‧三二，去息二仙。

連日利淡消息多，傳了放寬黃金進出口之後，接著又有四萬多盎斯新金在前日到澳，並傳說今日再有新金三萬多盎斯運澳；昨日新金成價降至每盎斯四二‧四五美元，紐約英匯昇，成價擬四、八〇〇盎斯。但因金價低，但此等情況都對空頭有利，入們對英匯暫看穩，大至八角，形成牛皮之局，故金價不能多跌，加息。

美匯開市六六九‧五，收市六六九‧五，最高六六九‧五，最低六六九。美鈔開市六六六‧五，收市六六六‧五，最低六六五，最高六六六‧五。收市六六六‧七，最低六六六。

傳大批新金到澳門

【又訊】據商人接到英倫十九日消息：倫敦購買美元期貨的人漸減，因為補水減低了一美仙，一月期貨補水由一‧六二五美仙減為〇‧六二五美仙。

七七二五美元，六月期英匯由二‧七四二五美元昇至二‧七五二五美元。可轉移英鎊由二‧四一美元昇至二‧四二美元。

十八日市場交易雖仍以美元為多，但歐洲主要貨幣的交易已見增加，市價仍然大部份低於官價。

散裝桐油出口 最低限價改低

【本報廣州廿日電話】廣州對外貿易管理局於廿一日起，將散裝桐油出口最低限價每長噸（C.I.F.歐洲）由二百八十八英鎊調低為二百七十英鎊。

商人拋花萬包 麵粉漲勢受挫
現貨交投昨已轉疏

【本報訊】昨天商人拋出加拿大太極牌麵粉花貨一萬包，麵粉漲勢受挫。世界小麥公會配給香港的加拿大公價麵粉已告買足，今後訂購加拿大麵粉須照當地市價付款，以目前加拿大麵粉市價每百磅約為美金六元四毫至六元五毫（C.I.F.香港）計算，每包（五〇磅）成本在港幣二十一元以上，因此刺激市場上漲。但加拿大公價麵粉尚未運到的仍不少，昨天有商人以每包二十元五毫的價格放出太極牌麵包粉花貨一萬包，連日上漲的現貨市價至此遂告止漲轉穩。

昨天現貨交投轉疏，澳洲石橋牌麵粉新貨成交一千包，成價為二十元四毫至二十元八毫，AWB牌麵粉新貨企佳二十二元八毫。加拿大番長牌麵粉成交五百包，成價為二十一元七毫至二十一元八毫，正楓葉牌麵粉以二十五元成交一五〇包，其餘各貨均是價按穩而成交少。

西藥價再降
奎寧丸又爆「跳樓」盤 年關週轉緊

【本報訊】西藥中的奎寧丸，昨天又爆出「跳樓」盤，因為外客停止採購，這批廉價貨仍未能沽出。除奎寧丸外，法國西林粉、肺針、山杜年及糖精等售價，一致再度降低。據說，西藥商之所以低價沽貨，主要是為了年關的款項週轉問題。

原訂價為每瓶八元八毛的五百片裝奎寧丸，昨天有廿箱「跳樓」貨拋出求售，要價僅為七元五毛，計比成本低落百分之十五。定一九五三年為效用期滿的法國廿萬西林，市價再由每安七毛七仙瀉至七毛二仙，成交約七、八千支。美國禮來廠西林粉，要價每支一元五仙，亦未有買客沾手。默克超力肺針跌價一毛，每支以四元七五的價格成出共五百支。他如孟山都糖精跌至每磅十五元，英國益斯裴山杜年按價七十元，都沒有外客問津。

廣州商情
植物油市活躍 國產染料暢銷

【本報廣州廿日電話】本市今日市況：化工原料一般價格穩定，國產貨銷途日暢，如土製白礦油、三角甘油、硬紙酸、土丁香花油等，都已打開銷路，一號星洲膠片每公斤成六萬二千，錫閘煙膠每公擔成五百五十一萬，三角甘油每磅三萬一千，硬紙酸每七百五十萬。染料國產硫化元青銷途日廣，美光牌每桶成二百磅一萬六千五百元。孔雀牌每桶成一百四十一萬，市穩定。五金交投仍無大變化，鉾片續十五萬，鉾片十號價一千三百萬，竹節鐵一萬，8×8及五號3×8每桶均一寸四十分以上，每噸成九百四十萬，德國二時鋅水管每呎四萬五千，其餘小五金鐵釘等也有成出。交通器材汽車零件國貨漸見活躍，澳油，竹節鐵市道平穩，德國鋅鉾水管降價求脫。植物油交有起色，茶油成交正常，車胎市淡。植物油桂油四十八萬成出二百桶，桐油拆價五十八萬至五十九萬，共拆出廿餘桶，八千成出千餘包。生油成交如常，市情穩企。生仁市勢仍暢，存底略薄，市轉穩硬。生豬因來存日增，市銷未見暢旺，成價續降，西江豬批發每市擔卅四萬，湖南豬卅五萬。柴來銷如昨，由於天雨影響，交略減，價穩企。炭來途仍疎，市況價穩。

港澳線輪船

船名	航行時間	船泊碼頭	特等房	西餐房	西餐樓	唐餐房	唐餐樓	尾樓床位	尾樓椅位	大倉	接洽處	電話
德星	正午十二時往澳 半夜十二時三正返港	港泊大業 澳泊十二號	廿五元	廿一元	十七元	十五元	十一元		九元	六元	大業碼頭	二〇五四五 二〇三四八
利航	上午九時十五分往澳 下午三時返港	港泊大業 澳泊十二號	單人房廿五元	廿一元	十七元		十一元		九元	六元	大業碼頭及和祥發船務公司	二二五五五
大來	下午三時正往澳 半夜三時半返港	港泊德記 澳泊德記	單人房廿五元	廿一元	十七元		十一元	十元	九元	六元	德記碼頭	二六七一九
佛山	下午三時半往澳 半夜三時正返港	港泊元安 澳泊廿號	單人房廿五元	廿一元	十七元	十五元	十一元	十元	九元	六元	元安碼頭	二四七三七 三七九〇九七

注意：佛山：特別班逢星期六開下午三時半往澳星期日開半夜三點返港

英旗 堅固輪 ——往上海青島天津
十二月廿一、二日落貨 十二月廿三日開行
代理處：捷順船務公司 義泰行 文咸西街六十八號 電話25986 20071 永樂西街一五六號 電話二三一八一
貨客附貨請駕臨
永利公司啓

請服 莎露蘋鈣餅
增進孕婦健康 助長兒童發育
「莎露蘋鈣餅」兼含有維他命D 使鈣質得以易於吸收同化。
孕婦服之：足供一切特別需要之鈣質
孩童服之：可助長牙齒及骨骼之健全生長
普施良藥 Boots
香港澳各大藥房均有出售
英國普施藥廠監製
總經理：太賀公司 香港干諾道中一號 電話：二一一五九
瓶裝：每瓶十五片 及一百片裝兩種
Boots SALPERN

廣州商情

★交通指南★

漢粵線客車簡明時刻表

京漢 館朗行車時刻表

直客 104	直快 8	站名	直快 7	直客 103
23•52	8•20	到 北京 開	18•45	5•50
13•58	0•21	開 石家莊 到	2•35	15•10
13•38	0•06	到 石家莊 開	2•50	15•26
13•07	11•20	開 鄭州 到	15•44	5•54
22•47	10•56	到 鄭州 開	16•03	6•14
5•25	19•20	開 漢口 到	7•40	23•32

174 廣武普客	52 廣武快客	站名	51 武廣快客	173 武廣普客
下14•55	下午6•22	到 武昌東 開	122•17	
	43	開 長沙東 到	8•11	
	20•28	到 長沙東 開	26	
2•35	39	開 衡陽 到	下午	下午
	15•21	到 衡陽 開	22•17	4•20
16•12	25	開 韶關 到	22•36	14•36
15•50	6•13	到 韶關 開	48	47
上午8•15	下 23•45	開 廣州東 到	上午5•33	下 22•16

九龍羅湖線客車

九龍開	到羅湖
上午 7時39分	上午 8時40分
8時32分	9時35分
10時	11時 2分
中午11時20分	中午12時21分
下午12時18分	下午 1時19分
2時11分	3時12分
4時12分	5時16分
5時 5分	6時 7分
6時 4分	7時 5分
8時 8分	9時10分
10時45分週五六開	11時42分

羅湖開	到九龍
上午 6時58分	上午 7時57分
7時48分	8時48分
8時16分	（快車）9時14分
10時 7分	11時 8分
11時57分	中午12時59分
下午 1時52分	下午 2時52分
2時36分（快車）	3時21分
3時27分	4時29分
4時 5分	5時22分
5時43分	6時45分
7時50分	8時51分

滬粵客車簡明行車時刻表

直快 10	站名	直快 9
下午 16•07	到 上海 開	上午 12•48
12•07	開 杭州 到	16•37
11•48	到 杭州 開	58
30	開 金華 到	21•17
7•20	到 金華 開	27
21•04	開 向塘西站 到	7•23
20•46	到 向塘西站 開	43
12•00	開 株州 到	16•26
11•45	到 株州 開	41
40	開 衡陽 到	19•44
8•20	到 衡陽 開	20•04
39	開 韶關 到	5•05
23•28	到 韶關 開	17
17•10 下午	開 廣州東 到	上午 11•29

廣深線各次客貨車行車時刻表

貨列 702	零貨 402	普客 182	車次 / 站名	普客 181	零貨 401	貨列 701
12•47	3•37		廣州南		6•30	18•45
		18•07	廣州	7•10		
•24	51	58	石龍	9•18	10•08	21•53
9•05	23•26	15•48	石龍	23	38	23•13
8•05	46	42	樟木頭	33	12•18	
	21•31	38	樟木頭	37	35	23•11
6•45	19•20	13•10	深圳	11•59	14•30	0•25

港澳線輪船航期

船名	往澳時間	返港時間	碼頭	電話
利航	每日上午九時十五分	每日下午三時	大業	22555
大來	每日下午三時正	每日凌晨三時半	德記	26719
德星	每日午夜十二時正	每日正午十二時三刻	大業	20545
佛山	每日下午三時半	每日凌晨三時	元安	24737

入口船期

船名	西名	開來埠名	日期	公司
厄德吉	AAGTEKERK	歐洲	21日	渣華
芝露華	TJILUWAH	荷蘭	21日	渣華
諾泰蘭	NORDSTJERNAN	星洲	21日	福來
利來	AKRON LILY	高雄	21日	維記
沙丹那	SIRDHANA	加仰星	21日	鐵行
聖哥拉	SANGOLA	日本	21日	鐵行
亞加明敦	AGAMEMNON	美國岷城	21日	太古
貿易風	TRADE WIND	舊金山	21日	美輪
中國運輸	CHINA TRANSPORT	美國岷城	22日	渣甸

出口船期

船名	西名	開出埠名	日期	公司
漢陽	HAN YANG	天津	21日	太古
亞加明敦	AGAMEMNON	日本美國	21日	太古
亞加明那	AGAMENOR	星洲檳榔	21日	太古
坦沽巴	TRANQUEBAR	岷城歐洲	21日	東亞
蘇馬利	SOMALI	日本	21日	鐵行
怡生	E. SANG	星洲檳榔	21日	渣甸
海后	HOI HOUW	星洲	21日	捷順
貿易風	TRADE WIND	美國	22日	美輪
海利	HELIOS	星洲檳榔	22日	多利順

女籃三強賽揭幕 自力小勝華雄

廿二比十八加時比賽決勝負 自力五人聯防戰法相當奏效

【本報訊】三強女子籃球對抗賽，昨晚在修頓球場揭幕。自力首戰華雄，比賽結果，先各以十八對和，加時再賽後，自力才以廿二比十八勝了華雄四分。（過去兩隊在福利盃賽碰頭，亦係先行賽和，加時比賽後才解決勝負。）

比賽過程，相當熱烈；特別是雙方在第四節以十四比十四拉和以後，每一球的得失，都引起了觀衆的如雷掌聲。唯一的缺憾是兩隊犯規太多，而罰射又不準確，使賽程在一個時期內相當沉悶。

自力在昨戰裏，攻守都較華雄平均，特別在上半場時所採的五人聯防法，迫使華雄在外圍作戰；怎奈投籃欠準，無法獲取絕對領前的優勢，而致有最後的媾和。

個人方面，甄韻嫺、何麗貞、陳洪珍三人都有很好的演出；陳雁貞和李詠芹也有超水準的表現；只是黃槐消匆匆趕來，未及熱身出場，手脚有點生硬；留意鬱悶爲失神，演出也不能使人滿意。

華雄葉慕貞傷愈復出，並無多大補助。全場不能取分，也許是停賽一個時期後的現象，以後或可改觀。李碧璐、伍金菱、梁慕儀三人最爲出色，時予自力以重大威脅。余少霞體力好而欠靈活，投籃姿勢，仍待改進。鄭慕貞時作「曇花一現」，沒有機會施展所長。

鏖．戰．經．過

開賽後，李碧璐先告犯規，何麗貞打開紀錄，一比零。接着，雙方各有犯規，但李碧璐和何麗貞都未罰中。陳洪珍籃底投進，再乘「肥仔」犯規，添上一分，成四比零。

李碧璐作困獸鬥，力圖突破自力嚴密的五人聯防，果然有志竟成，人但見舉手一揚，皮球跌入籃圈，打成二比四。何麗貞犯規，伍金菱瞄準一罰，四比三。在第一節完場前，甄韻嫺在罰球圈內妙手一托，六比三，然後小休。

第二節，自力黃槐消加入戰團，聲勢雖盛；華雄仍由葉慕貞、李碧璐、余少霞、伍金菱、梁慕儀五人應戰；李碧璐又告犯規，甄韻嫺罰中，打成七比三。華雄反攻，伍金菱一投，李碧璐一罰，瞬成七比六。金菱中線遠投，中八比七，華雄反超。可是好景不常，自力李詠芹還以顏色，又變了九比八。陳洪珍偷籃，何麗貞妙傳，打至十一比八，才完上半場。

第三節，自力以黃槐消換陳雁貞，兩隊籃底，好球迭失，何麗貞「肉緊」，陳洪珍拉手，被罰，李碧璐不負所托，打成十一比九。鄭慕貞出替葉慕貞，一不留神，漏了「閃電俠」，給她死角投入，十三比九，自力勝四分。跟着，梁慕儀遠射，伍金菱罰中，拉成十二比十三，局勢緊張。不過，不久，伍金菱截得皮球，從後場單刀直上，那時候，只要輕輕一托，便會投入，說不定可憑此球打擊了自力的士氣；怎奈她因緊張過度，竟告失手，球爲自力搶得，完第三節。

第四節，何麗貞先罰中一分，李碧璐立即……打成各十四平手。「肥仔」復出，企圖背城借一，但甄韻嫺殺開血路，何麗貞又在籃底投入，成十八比十四。華雄各女將眼見大勢已去，急得李碧璐大顯身手，果然連中兩球，又成十八比十八。

這時，還剩兩分零一秒就告完場。余少霞犯規，陳洪珍未能乘機取利，否則便不至加時再賽。

休息兩分鐘後，加時接戰。葉慕貞首先犯規，「閃電俠」不肯錯過，一矢中鵠；接着，陳洪珍得到黃槐消的掩護，近籃投進，廿一比十八，穩佔勝利。最後，「肥仔」再度犯規，陳洪珍又告命中，三分鐘賽完，自力又在加時再賽後以廿二比十八打垮華雄。成績如下：

自力	射	罰	犯	分
陳雁貞	〇	〇	一	〇
何麗貞	一	三	三	五
李詠芹	一	〇	〇	二
陳洪珍	三	二	三	八
黃槐消	〇	〇	一	〇
甄韻嫺	三	一	〇	七
道波鶯	〇	〇	二	〇
總計				廿二分

華雄	射	罰	犯	分
葉慕貞	〇	〇	五	〇
李碧璐	四	二	三	一〇
鄭慕貞	〇	〇	〇	〇
余少霞	〇	〇	二	〇
梁慕儀	一	〇	二	二
伍金菱	二	二	一	六
總計				十八分

「八一」隊在穗起示範作用

【廣州通訊】中國人民解放軍「八一」籃球隊在十一月卅日到達廣州後，曾與華南的部隊和廣州市的各籃球隊比賽；捐獻武器義賽和友誼賽共舉行了十一場，除一場和局外，都獲得了勝利。該隊已在本月十七日離開廣州北返。

在比賽過程中，該隊表現了人民解放軍高度的組織性、紀律性、集體主義和奮鬥精神。各球員體魄強健，體力充沛；比賽時聯絡緊密，勇猛活潑。他們學習了蘇聯籃球隊的先進技術，經常採取高速度的進攻法；個人少帶球；傳球迅速，不冒險遠投，因此命中率很高；尤其在每場最後幾分鐘，更以加緊進攻來壓倒對方。他們這次來廣州，對華南和廣州籃球運動起了不少的推動和示範作用。此外，義賽共得款一千六百萬元，除支銷一千四百萬元外，全部捐獻。（十九日寄）

足總與乒總今日分別開會

【本港訊】香港足球總會五人世運小組委員會定今日下午五時半在該會辦事處召開第一次會議，議程如下：（一）推選主席、（二）商討派隊參加世運及遠征歐洲事、（三）其他事項。

【本報訊】乒乓總會爲籌備參加明年在印度舉行的世界乒乓錦標賽，各男女選手正在加緊集訓中，現爲早日確定領隊人選及其他進行事項，定今日下午七時半在京華飯店召開會議。

新中國鐵路員工的體育活動

●柳連●

（續昨）新中國鐵路員工的體育選手，在每一次體育大會中都表現得非常出色。例如東北區的鐵路體育選手，在東北工人體育檢閱大會上，以卓越的成績獲得了總冠軍。田徑賽男女兩組都是鐵路體育選手得到第一。上海鐵路管理局的游泳選手，在上海市工人游泳比賽中也得到了第一。天津鐵路管理局的體育選手，在天津市第一屆工人體育運動大會上表現得更加出色，光榮地贏得了十八項第一，得到大會的總冠軍；男子組和女子組又得到了分組冠軍，孫長江並且獲得了個人總分第一名。

新中國鐵路中的體育選手，都是經過逐級選拔出來的。像十月底在北京舉行的全國鐵路足球比賽大會，都是由各地分別選拔出來的優秀運動員。在選拔出來的五十名全國鐵路足球選手中間，有百分之七十都是工人；其中並且有很多是生產戰線上的能手。這五十名選手除了有十八名代表鐵路隊參加這次在天津舉行的全國足球比賽大會之外，其餘的隊員就組成一個「體育衛生宣傳列車」，赴張家口、大同和歸綏等一帶工作。

新中國鐵路員工的體育活動，是在普遍深入地展開起來了。除了全國性的體育活動之外，各鐵路局也經常舉辦各種體育活動。像上海鐵路管理局在十一月二十日就曾經舉行過一次全局第一屆職工運動大會，參加大會的運動員有一千九百人。天津鐵路局並且決定在以後每逢三個月就舉辦一次地區性的運動會，半年開一次全分局的運動會。更值得重視的是比較偏僻的西南區和西北區的鐵路員工，也熱烈的展開了體育活動。西南鐵路工程局最近曾評選拔出了全局的體育選手，參加了西南區地方性的運動會。西北鐵路工程局所屬各單位，也曾分別舉行過運動會。

體育運動在人民鐵路系統中，已經受到了廣大鐵路員工的重視。全國鐵路已經湧現了大批的體育積極分子和熱心體育工作的幹部。中央人民政府鐵道部和全國鐵路工會等單位爲了進一步把鐵路系統中的體育運動活躍起來，最近並且聯合發出了一個「關於開展鐵路系統中的體育活動」的決定。在這個決定中，規定鐵路系統要分層建立各級體育協會。各鐵路管理局或者分局，都要分別舉辦體育幹部訓練班，以培養更多的體育幹部，進行指導工作。體育活動中的各級組織和單位的行政、工會和青年團等組織，必須把開展體育活動當做一個工作列入工作日程之內，並且積極發動鐵路職工參加體育活動。這一個決定，將使新中國鐵路員工的體育活動，走向一個更新的發展階段。（十二月九日寄）

英校籃球決鬥 聖類斯勝育才

【本報訊】英校籃球初級組入圍決戰，育才下午隊對聖類斯，昨晚在修頓球場舉行，雙方爭持激烈。聖類斯首遭挫敗，終能沉着應戰，得最後勝利的果實。四節的成績是：二比四，八比十二，十八比十八，廿二比十八。

聖類斯勝此役後，將於廿三日與聖保羅男校、皇仁、英皇三校爭初級冠軍。至於高級組方面，成績最高的是華仁下午班、華仁上午班、金文泰、皇仁四隊。這一組的決賽，將在聖誕節後舉行。

世界乒乓賽籌備期間 香港選手近態

●千里●

世界乒乓老將主班拿（上屆仍爲男子雙打及男女混合雙打的冠軍），上月他在「世界體育月刊」中，對於明年二月在孟買舉行的世界乒乓大賽，對香港男子隊有所評述。他認爲上屆世界單打冠軍李芝月前作遠征各地，所向無敵，在港卻一再挫敗，說明了香港隊的實力是不容忽視的。

明年的乒乓大賽，香港已被編入第二組預選中。聽說世界大賽，每組取錄兩名，港隊在預賽中，入圍大致不成問題，在決賽中，也大有爭取前四名的希望。

「彈琵琶」一般預測：男子如果派出五人，則薛、傅、姜、鍾、鄭十傑；前五名，當可入選；如派四名，鄭國榮或有被淘汰了。

還有一個問題，至於王愛蘭與莫煥瓊，據世運小組委員鍾榮光的意見，可能由兩人舉行一次選拔賽來決定取捨。領隊一職，鍾榮光、伊泉光呼聲最高；黃緯坤也可能以主席資格，或者用顧問的名義，一同出征。如果籌款成績良好，薛緒初亦將被選爲教練。因爲在印度總會的報名單上，如果參加男女子單、雙打及團體七項錦標的，便可以派職員八至十名同去，而由當地總會負責膳宿招待。預料男女子團體及男女子單打六項錦標，港方一定報名參加，且在混合雙打中，也有希望；但負責訓練少年選手的人，這問題值得注意了。

香港男女子理想選手現已分在港九球室集訓。薛緒初、傅其芳、姜永寧、鍾展成、鄭國榮五位好手日夜在兩個不同的球室加緊操練，只有李萍、鍾慶洲兩小將因與上述五人合不來，日間沒法子一起操練，夜間的定時集訓，也常常只由他兩人對打，這樣的集訓，進步當然是極有限的。

女子方面，黃碧瑤、韓均佳，集訓時，未逢敵手。楊消演的平搖和反手抽擊，也常常敗於她的板下。如果挑選一員女將前往，她之當選，殆無疑義。如經濟能力許可，派出三員女將遠征，楊消演亦可題名榜上。問題就是王愛蘭與莫煥瓊兩人吧了。莫煥瓊的「硬攻」，雖有飛躍的進步，但經驗有限，未必可勝大任。照近況而論，王愛蘭技術純熟，反手抽擋，每能一針見血。她是當年埠際賽的冠軍正選，團體錦標隊的主將，照理她是應該入圍的。

莫煥瓊過去也曾得過香港選會的女子單打冠軍，曾有勇克楊消演的戰果；但因「敗山」已久，最近除了正式集訓外，也常與楊消演作對打練習。從姿勢來看，莫似較王愛蘭可觀，但打球方法，王愛蘭又似略勝；而王在「大場波」決鬥中，也不像莫之……

下週足球賽程 足總昨編定發表

【本報訊】足球總會昨把下週賽程編定發表，除聯賽外，還有特別銀牌賽、紀念盃賽等。特別銀牌賽定廿五、六兩日舉行，全是乙組比賽。甲組聯賽，以傑志對中華、星島對中華一場，頗能引人注意。紀念盃賽，在元旦舉行，由香港華聯對九龍華聯，這兩隊一來，就便宜了洋隊了。記得去年紀念盃賽，香港華聯首戰受挫，負於九龍華聯，終於完成了錦標的任務。且看今年的錦標落在那一隊手上。下週賽程如下：

乙組銀牌賽廿五日（星期二）

太古	對	中巴	二時正	嘉山球場
律文	對	南華	三時三刻	嘉山球場
傑志	對	中華	二時正	掃桿埔場
軍醫	對	海消	三時三刻	掃桿埔場
西總	對	電軍	二時正	香港會場
中健	對	星島	三時三刻	香港會場

乙組銀牌賽廿六日（星期三）

警察	對	約A	二時正	界限街場
約B	對	野豹	三時三刻	界限街場

甲組聯賽廿九日（星期六）

傑志	對	港會	四時正	嘉山球場
警察	對	陸軍	四時正	界限街場

乙組聯賽

傑志	對	港會	二時半	嘉山球場
警察	對	電車	二時半	界限街場

丙組聯賽

電報	對	愛斯	二時半	愉園
野豹	對	港大	四時正	海軍

甲組聯賽卅日（星期日）

星島	對	中華	四時正	香港會場
南華	對	海軍	四時正	嘉山球場
空軍	對	東方	四時正	海軍球場
巴士	對	約瑟	四時正	界限街場

乙組聯賽

星島	對	中華	二時半	香港會場
南華	對	禮教	二時半	嘉山球場
空軍	對	船塢	二時半	海軍球場
律文	對	約瑟	二時半	界限街場

丙組聯賽

軍醫	對	海消	二時半	掃桿埔場
滙豐	對	中巴	二時半	海軍A場
連卡佛	對	牛奶	四時正	海軍A場
麗澤	對	西總	二時半	海軍B場
太古	對	中健	四時正	海軍B場

紀念盃賽元旦（星期二）

西員	對	陸軍	三時半	嘉山球場
港華	對	九華	三時半	界限街場

傑志辦運動會 普及會員家屬

【本港訊】傑志體育會最近舉行會員家屬子弟運動大會，定本月廿三日（星期日）上午九時半在掃桿埔傑志球場舉行。報名日期原定昨日截止，現爲擴大參加，延期至今日下午五時截止。該會並增加了兩個項目，一爲體育記者一百公尺賽跑，一爲一百公尺賽跑，這兩個項目均可臨時報名參加。

小說天地

訪問

●徐慕●

今天大清早，公司又交下六個聽戶號碼，命我作「挨戶訪問」。雖然我心裏有數，明知多此一舉，但是公事公辦，職責所關，只得硬着頭皮循例去辦。何況我還樂得藉此散散心哩。

×

在公司裏工作，差不多是一年光景了。然而我每天所幹的就只是去「訪問」那些通知公司不再收聽的聽戶——聽聽他們究竟爲啥不再收聽我們的播音。

老實說，初到職時，我的工作真清閒得可以，有時兩三天才往外跑「訪問」一次。後來逐漸不同了，由兩三天一戶，變爲每天都要訪問。現在情況更加嚴重了，竟然進入了每天要跑三、四戶甚至六、七戶不等。

我還聽說公司近來每天接到很多聽戶要求改善節目的信件，有些是要求把說話節目減少，有些要求增加歌曲的播放，大部份都希望不要再播放「醜家之音」。最近，聽說還有一些聽戶要求轉播北京人民電台的新聞廣播。

可是公司方面總是說：「難以照辦」，理由是「這並非是大多數聽戶的意見」。這也難怪，我們公司的大老闆是美國人呀。

×

是早上九點多鐘，我怕居住在樓上的聽戶還沒有起床，按照一向的習慣，我先選擇一家樓下的商號聽戶去訪問。正好，這店子的老闆還沒上街，我見到了他，便說：

「老闆，早晨，飲茶未呀？」

「唔……還未……你是×××公司的職員吧？」一位四十來歲穿唐裝的老闆，聽見了我，看見我衣領上的證章，遲疑地應着：「來收拾嗎？很好很好。」

「不，」我照例堆上笑臉：「我是公司裏派來的訪問人員，只負責訪問一下取消定約的原故。」

「……」

「老闆，我們想知道那些節目是你們要求改善的？希望你們盡量提供意見，我們公司一向是尊重聽戶的意見的。」

我拿出了一紙「聽戶意見錄」遞給他。他不客氣地吐出帶點懷疑的話：

「對的，我們的宗旨就是爲廣大的聽戶服務，請你相信。」我連忙來一個自以爲有力的解釋。

「這分明是漂亮話！我寄過幾次信給你們，堅決的要求將『牛經』、『化妝講座』、『說話教授法』、『鹹濕趣談』和那些黃色歌曲刪掉。幾個月了，節目卻依舊原封不動呢。」

「唔……」我心裏有點着急。

「我的三個小孩子緊接着就說，『我解釋，每天都在叫着那些「你富貴，恭喜你富貴」……的肉麻話；最利害的是大小的女兒，我的心也……日子怎麼過？……」

他打斷了我的話頭：「你想解釋也無用，還是請快點來收拾吧！」

「不，不必可以了……」說到這裏，他的臉色表露出生氣的神情了。「老板，我們是可以……」

我毫不猶豫地把「聽戶意見錄」交還給我。

×

我繼續按照程序「訪問」了好幾家聽戶，有二間是住宅，也有兩間的商店。他們大部份都表示節目太壞。尤其是對於我們播放的「落難亂世民」、「大官講述袁世凱」……是最糟糕的。」

其實，像上面這些意見，近來我已經聽得有點膩了。以前，我還得依公司囑咐的「應付辦法」來給他們解釋一下，現在簡直少開口了。因爲經驗告訴我，這種解釋，是絕對不會起甚麼作用的，留些氣暖肚還好過些。

×

我今天的任務，還剩下一個號碼是永×街的一家走頭商店。店東出門了，我向一位青年店伴說明來意後，一位類似司理的人走出來，堅決地向我說：「請你們快點來結束，不必徵詢我們的意見了。我們的老闆自從上月底從廣州返港後，（我猜大約是參觀華南土特產交流大會，）但是這位仁兄並沒說明，便說不聽『醜家之音』了。老實告訴你，我們店裏以前訂閱的兩份謊言報也停止了，你們的新聞報告差不多全部是根據那兩張報紙的。」

說到這裏，剛才接見我的青年店伴也插嘴進來說：「徐先生，我們店裏的同伴也早就吵着要把請你們來結束的。」

這一連串意見，我照例不能辯，也照例把它大略地記入「聽戶意見錄」裏面。

「打擾你們了，再見。」我說完這句話，正想跨出店門，耳邊卻忽然聽到：「這是北京中央人民廣播電台……」的播音。抬頭一望——哦，我的老天！原來他們已經有了一副新型收音機了。

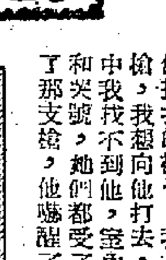

伏牛山恩仇記

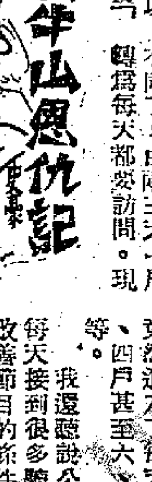

二三、二虎

就了好大半天，才聽見笑聲與脚步聲慢慢走近，鍾班長在屋子裏不停地團團打轉，驀地門簾一掀，一個熟悉的聲音：「老大！看是誰來啦！」

「你！」鍾班長見是焦壯，不由得倒抽一口冷氣：「你們不是等俺來接嗎？」

「等不及了！」焦壯冷冷地答覆他，後面緊跟着進來一屋子人，有男有女，有高有矮，還有六個老鄉挑着三擔東西，鍾班長眼睛也看花了，心直跳，好像滿屋子的人都在瞅着他，恨不得叩幾個頭，把「土行孫」請過來帶他從地下一溜煙開個小差。人們熱鬧地東拉西扯，有說有笑，鍾班長怎麼也插不上嘴。忽地焦壯往梁虎面前一站，雙手按在他肩上：

「梁同志，咱們好面善！我越看越想不起來……」

「可，」梁虎也起立，向焦壯端詳半天，「這個，這個……」

「這個，」焦壯摸摸滿臉鬍子，「恐怕是這個使我變了樣吧！」

「聽他倆在鬧親！」曹娥笑着。

「你倆早已認識的？」施子問。

「不，」梁虎搖搖頭，「他說同我很面熟。」

「都是河南老鄉嘛！」甘芸說，「臉型，身段，或許老鄉有個朋友，跟梁同志長得很像。」

「不，」焦壯雙目凝視梁同志，「你是不是有個乳名叫二虎？」

「啊！」

「你……焦……」梁虎倒退一步，碰倒一條長凳，在那裏，他睜大了眼珠。這情形使大家大吃一驚：

「怎麼啦？梁同志！」

「想不到！」二虎奔前兩步，抓緊了焦壯的兩隻胳膊，「你怎麼這樣老？」二虎淚水簌簌而出，口角發顫，「多少年啦！」二虎淚眼模糊的，偏過臉去，使勁忍住哭泣，半晌說不出話來。

「真是，」焦壯熱淚盈眶，騰出一隻手撫摸他的頭髮，「長得好高，」他笑着掩飾說，「你追上我啦！剛才你們到村口上歡迎咱們，我一看見你，心裏就一個疙瘩，可是我又不敢認，倒底，倒底是你。」焦壯淚水大滴大滴在下掉。

「梁同志同咱們一起來的，」李同志正想講下去，忽地瞥見鍾班長，就改了話題，「好，今天咱們還有大喜事，不但有新的同志參加，而且梁同志還碰到了多年的老朋友，在這樣不願做亡國奴的人都聚在一起，咱們慶賀，爲抗日一定勝利慶賀！」

「準備好啦！」「大家都先去吃飯，」李同志拉着梁虎，「還有好位客人哩，」他指着鍾班長，「我跟梁同志聊聊，回頭就來。」

咱們三個有點事情得先談一下，鍾班長，顯然在抖索，鎮定一下，便擺在桌子上，撐着桌子，看人們一個個往外走。

七記搖身一變

●旦仃●

白太太見且仃不起，曰：「我不識。」白太太曰：「汝何大鄉里之有？」且仃曰：「凡間亦有跳舞者，不同於此。其一，凡間跳舞，斯斯文文，並無此種起舞狀態者。其二，凡間跳舞，互相摟抱，貼身貼面者。其三，凡間更有此種打拳一樣之跳舞，好似一打醉八仙者。」白太笑曰：「此種打拳一樣耳！姑試之。」

且仃隨之出舞池，忽然正感如跳入深淵，樂聲一變，白太太曰：「此舞名三爸，汝跟我來。」且仃身不由己，只可亦步亦趨，不料白太之姿勢一改，向前退兩步，近乎狼狽，至此且仃並肩而行，而又不堪。白太太則似近乎頑童之年，胸脯將肚皮向前，跳狀至怪，肚皮一挺，一步，狼狽不堪，而不收，亦不願跟隨，且仃又似獨腳跳蚤之狀，雖然所穿衣服，但肚皮之脂肪，將腰部貼住，好似一撞之際，好比街市中之紮胡蘆一樣，白腩之風味。

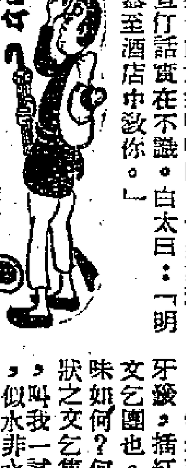

住一搖牛白脂，到人眼火爆，張其血盆大口，不知羞恥，可怕之至。但跳得非常有癮。我則度時如年。白太曰：「真好玩，明日我再帶你去酒店中致你。」

且仃想返埋位，不料音樂又起，白太又已拉我曰：「此乃阿拉尿膠。好易者。」拉住且仃，團團轉，面對面，左搖右擺，交加手，然後又變手拉住，其情狀十足幼稚園學生做唱遊「蝴蝶飛，蝴蝶飛」之類，且仃大感面紅。亦不跳，白太曰：「易到極，你試一試。」且仃姑試兩步，跳兩跳，只覺身上傷處劇痛不堪，只有帶且仃返座。白太無奈，只好坐下休息一會，白太曰：「可以休息一會，聽聽音樂也。」且仃話的確不識跳，告知侍者又送酒來，白太之酒係紅色者，內有牙籤，插紅櫻桃一顆。白太又解釋曰：「此名文乞園也。亦雞尾酒之一種。」且仃曰：「其味如何？何以叫文乞園之可怕？」其爲街頭告地狀之文乞集團所發明耶？」白太又話我大鄉里，叫我一試，念既甜既辣，不甜不辣，實非我等凡人所能知味也。似水非水，似酒非酒，久久，始聞有緩慢音樂，白太即召且仃出舞池，曰：「此種古老調子，正合汝意也。」白太之舞術，可稱精彩，可惜其身材實在不精彩，同但跳舞，甚似咕哩運桐油，抱住一個大油桶。不同者，此一油桶貼住且仃胸前，拚命黏實，其熱如火，使人不能透氣。白太之臉，則貼於且仃之臉，只覺一片濕，不知是油是汗，使且仃毛骨大動，冷汗淋漓。（一三一）

顧不得

●全嶺●

在醫院的護士們中間流傳着一句話：「小李請假——顧不得」。比方你要我做一件事，我正忙着，就可以回答：「小李請假——顧不得。」你就會明白我的意思而不再打擾了。後來，只要說小李請假，不說顧不得，別人也能知道這句話的意思。

我剛進醫院的時候，病還很厲害，不知道這句話的底細，也沒有問護士同志。病慢慢好了。有一次，小李果然端着藥盤子給我送藥，我問她：「你請假是怎麼回事？」她紅着臉笑了一笑說：「淨、他們瞎說的。」大概是怕我再追問，一邊說，一邊就走出去了。

我還是不懂這句話的意思。

昨天下午，張護士長才告訴我這句話的意思。

李淑秀在護士班裏，年歲最小，個子也很低，所以大家都管她叫小李。今年六月裏，小李接到家裏的信，說她母親病得很厲害，要她回家一趟，小李早想回家看看了，只是沒有理由請假。這回母親病了，有了藉口，心想：無論如何要回家看看。可是，向護士長請假時偏偏碰了一個釘子。護士長說：

「現在忙得很，過兩天再回去吧。」

意外的挫折，使小李非常傷心，於是自個回到宿舍裏哭起來了。

天快黑時，院子裏的人們剛吵起來，小李趕快擦了擦眼淚，還沒有擦乾淨，楊春芳一步邁到屋裏，一手拉住小李就往外走，說：「真是好消息！志願軍兩個戰士住外科第二病房。」

小李有些不相信，但是只說了聲：「志願軍？」就跟着楊春芳往第二病房去了。

小李是夜班，但是白天她要到第二病房去兩次，半天不看看這兩位戰士，就有點不放心。

那個個子大的戰士，因爲傷重，出血過多，生命很危險，張大夫號召院裏工作人員驗血，小李第一個報名驗血，經過化驗後血型也相同。於是決定小李輸血。輸過後，護士長要小李休息幾日，但她仍然照常上班工作。

一個禮拜過去了。小李的弟弟來找小李，要她請假回家看看母親。可是小李說：「你好好照管母親吧！這裏忙得很，顧不得。」

從此以後，「小李請假——顧不得」就傳開了。

中東風雲

阿德瑞琪作　波多譯

十六、美國人出現了

「我們美國的態度自然是大公無私的，」艾第說。

「自然咯。」

「我們是決不偏袒任何一邊的。」

「哦，那是一定的，那是一定的。」

「好的。那我們就來談談吧。」

他們所談的細節地方，很簡單。他們之間用不着繞圈子吹一氣。他們是站在平等基礎上正正經經討論問題。這一陣，里奇蒙．艾第的波紋頭髮也不再教人討厭了。這並不是一個單方面的問題。白他在談些什麼，艾第先生指出了美國在伊朗的地位很重要，因爲伊朗境內的美國專家爲數很多。自然，這些專家都不是美國政府正式派去的。不過！……美國的態度就從這個「不過」開始。等到艾第一說完，艾瑟斯早已變成里奇蒙．艾第的一場生意中的夥計了。

蘇聯提出了。對這一點，德萊克有些懷疑。

「我懷疑，蘇聯是否會輕易吃這一套？」他說。

「法蘭西斯，我告訴你，」艾瑟斯說，「他們也希望對這問題打開一個出路，使我們不致於鬧到聯合國去。這個委員會，對他們說正好極了，而且也是我們把他們擠出伊朗的一個好機會。」

「要把他們弄走，單單一個調查委員會怎麼行呢？」德萊克說。

「這委員會不過是起點，」艾瑟斯一口咬定。

他在一旁不聲不響，給人忘記了。他在認真地考慮着他的處境。他不明白他爲什麼要待在莫斯科聽這些傢伙談話。他的確是大事。這個大使館已經變成世界上一個危險的小角落，在擺佈着未來的天下大事。這不是他的世界。這樣的世界是屬於這三個傢伙的。他們對自己太相信了；他們太細緻；太肯定他們沒有錯。麥格利哥面對着他們，卻看出他們是錯了。麥格利哥好像這時正是抽身的大好機會似的，麥格利哥不客氣地說他們的詭計當中。假如我這時還不設法抽身，那就會越陷越深了。

「好，老兄……」艾瑟斯跟艾第一起站起來，德萊克卻大不高興。他們倆都沒說什麼，好在沒多久會議也就結束了。「這次談話真是滿意極了。我們一定可以完全解決這問題。」

「再見，」艾瑟斯說。「謝謝您到我們這裏來。」

「我等你們的消息啊，」艾第說。

「等我得到蘇聯方面答覆的時候，就通知你，」艾瑟斯告訴他。（一一八）

梁姑娘

星瑞文　李凡夫畫

（一三〇）「這些無恥的行爲，如果不是親眼看見，聽人講總不大相信，但這是事實，一個軍官豁剌一聲把一個女人的上身衣服撕破，露出一對乳峯，他便湊上去咬，另外幾個羅蔔頭搶上去咬另一個乳頭，那女人慘厲地哭叫着，羅蔔頭們狂笑着，驀地有人把電燈關上，女人們立刻展開了一片淒厲的呼喊，有一個人在把我往毯子上按。

（一三一）「我便叫佐藤的名字，那個人說佐藤有另外一個女人，這個時候他不要我，接着便撕我的褲子，我一急，伸手摸到了他腰間的手槍，我想向他打去，但一想太便宜了佐藤，黑暗中我找不到他，室內是一片抗拒的、荒淫的掙扎和哭號，她們都受了侮辱，那個羅蔔頭雙手碰到了那支槍，他嚇醒了，我一槍向天花板打去。

（一三二）「槍聲響後，地上一片慌張的轉側，不一會有人把電燈開亮，女人們哭泣着把毯子蓋着下身，佐藤問怎麼回事，他的同事收回槍枝，指指我，佐藤跳過來就給我一耳光，我裝做跌倒，他們的酒也已經嚇醒了，相率離去，佐藤接着喝退了那些不幸的綠路婦女，關上房門，拿着槍指着我，問我要幹什麼！

認識胡適

——在北大中文等四系座談會上的發言

俞平伯

根據討論提綱，先問胡適是有沒有立場，我個人以爲胡適是有立場的。幾十年間，他的變化雖多，但仍然有他的「一貫性」，他始終是與反動統治妥協的；聯繫他的工作是有一定的革命性，但卻避重就輕，以致革命性逐漸淡薄，一步步地走上了反革命的道路。

「五四」以來的兩個思想主潮，一是反帝反封建，胡適對此雖有些認識，但極不深刻；胡適雖反封建，但不徹底。（白話文運動便只及於形式而不及於內容）至於反帝，他幾乎不承認有帝國主義，更不會反過帝國主義；因此，承繼「五四」傳統的話，對胡適來說是不合適的。

「五四」的另一思想主潮是民主與科學，對此，胡適的認識也是很膚淺的，或是有意歪曲的。他以爲民主就是資本主義的那一套。（北京解放前他還搞過所謂「市民治促進會」的玩意）在科學方面，他曾提倡用「科學」方法做考證工作，「科學」作如此狹隘地鑽牛角尖地使用，說明了他不僅是不認識科學爲人民服務的使命，而且是有意地歪曲了科學的真意義。

胡適對北大自然是有影響的，不過不限於北大，只是北大尤其厲害；而我們都是多多少少受了他的影響。

學術與政治是不能分開的，也是不可分開的，胡適的學術是「白話文」和「考據」，在這兩方面，我們應該說他是有些成就的，但成就並不大。後來，他以學術作爲政治的資本，以學術掩護他的政治活動，比如在北京快解放時，他裝着若無其事地研究他的水經註，擺出一副超政治的學者姿態來。

我個人以爲，胡適給我們的影響是三方面的，也可以說三個層次：（一）不問政治，埋頭做學問。（二）所謂不偏不倚的中間路線和改良主義的思想。（三）反動的思想和行爲，不過到了反動的階段他給我們的影響或者是比較少的。總之，胡適的一切活動，政治上是基本的，幾十年來蛛絲馬跡在在可尋，但他做得很巧妙，總是保持一種貌似若即若離的姿態，來進行他的反動政治活動。

我們今天批判胡適，一方面是揭穿他騙人的幌子，一方面是徹底肅清他給我們的影響，特別是對於後者，我們要用十分的決心與力量去做。（袁且記）

各地通訊

打破神權思想的統制力

滬天蟾舞台燬神像

「祖師爺」等十幾個偶像完全火焚

【上海通訊】天蟾舞台「祖師爺」、「武昌爺」、「大仙」、「財神爺」及「觀音菩薩」等大大小小十幾個偶像在舞台門口焚燬。

天蟾舞台，正和其他京劇院一樣，在過去有着濃厚的封建迷信色彩，在他們前台三樓供了「大仙」，「專保前台平安」。後台則供奉了「祖師爺」、「武昌爺」、「財神爺」和「觀音菩薩」。「祖師爺」就是一般京劇藝人奉爲祖先的「唐明皇」，每次演戲開鑼時，都要上一柱香，尤其是主要演員都來供奉。「否則就難免在台上出岔子」。「武昌爺」是一般演武戲的角色上香供奉的。而戲院營業好壞，則完全控制在「財神爺」手中，因此，在過去每年農曆除夕，都須祭台，把「財神爺」請到舞台當中，跳財神，跳加官，然後歃血祭台，並且還要演戲給「財神爺」看。必須要這樣做了，纔能保得生意興旺。此外，每月初一、十五都須上香燒錠，每次要消耗到四萬多元。解放以後，曾一度停止燒香，有一次在台上出了點小岔子，很多人都認爲是由於沒有供奉神佛，於是又由私人斂錢恢復了每月燒兩次香燭的習慣。廿天以前，把這些神像神龕從後台遷到現在房間裏，當遷移時，很多人在思想上還存在着許多顧慮。

在抗美援朝京劇支分會捐獻義演會議上，全體委員一致通過了焚燬京劇改進協會供奉的「祖師爺」，並發動各京劇戲院將泥塑木雕的「神像」一齊送到京劇改進協會集合焚燬。天蟾舞台在徵得前後台工作人員的同意以後，帶頭先行燒燬，作爲各京劇院打破神權思想的統制力、打破封建迷信殘餘跡象的先驅。京劇改進協會也將定期燒燬「祖師爺」，並決定將其空房改爲棒子小學學生文娛活動場所。

柳江進行土改後 教育事業大發展

農民迫切要求學習文化

【柳州通訊】柳江縣土地改革後，農民對學習文化的要求一天比一天迫切；在行政部門、各級黨委重視和社會人士的熱誠贊助下，柳江各級學校教育正欣欣向榮地向前發展。

今年春，柳江縣人民政府爲了照顧農村子女到市區上學不容易，特在縣屬成團鄉利用舊有的房舍，興工修整，創辦了一個縣中；經過上半年的積極籌備，今年秋季已經招生，現有初中三班，學生一百五十人。小學方面：該縣亦有計劃的發展。如一九五〇年下學期只有完全小學十四校，五十八班，學生二千一百人；村校五十一所，五十班，學生九百二十一人。今年九月起，有完全小學十八校，一百二十班，學生六千八百七十五人；村校一百五十所，一百五十一班，學生五千二百五十人。今年比去年增加完全小學四校，六十二班，學生四千七百一十五人；（人數比去年增加百分之一百二十四點五）村校一百所，一百班，學生四千三百三十六人（人數比去年增加百分之三百六十九點七）。

目前柳江正在覆查土地改革階段，但各鄉村已掀起生產和學習的熱潮；如三區里灣小鄉農民分得田地回家後，生活上已得到了初步改善，男女青年學習政治和文化異常積極，現該鄉設有村校兩所，學生

兇犯張傳仁等四人判處死刑

干涉寡婦結婚謀財害命

從犯四人分處有期徒刑

【山東通訊】不久以前山東臨城縣人民法庭判決了一件謀害寡婦母子的兇殺案。被害人李氏是臨城縣第五區西谷山村人，她的丈夫在一九四九年就死了，她帶着孤兒張全禧一直住在張家。在婚姻法的影響下，去年五月，她就和本村復員軍人楊傳香戀愛，並準備把自己的一份財產帶去結婚。她的翁公張傳仁、夫兄張高富、張高禮及夫弟張高印，就因此對她不滿，時常藉端生事毆打李氏。去年十一月三日下午，終於將李氏（死時年三十七歲）和張全禧（死時年十四歲）活活勒死，當夜把李氏母子屍體移到莊東河溝，掩埋滅跡，事後即將李氏所遺財產全部侵吞。臨城縣人民法庭破案後，逮捕了張傳仁等上述各犯，在今年九月四日召開全縣婦女代表大會和群衆大會，將張傳仁、張高富、張高印、張高禮判處了死刑，張傳禮、張進全各處了徒刑十五年，張高田、張慶明分處了五年、三年徒刑。

創造發明事例 交大不斷湧現

該校教師利用廢料製造模型飛機發動機；磷銅絲彈簧、感應電熱器等已自製成功

【上海通訊】上海市交通大學教師，通過抗美援朝運動，由於思想上的提高，在工作中發揮了積極性和創造性，不斷地湧現了創造發明事例。

該校實驗室張燕範，在條件很差的情形下，經過不斷地鑽研，得到該校實驗室全體技工的協助，利用廢料，製造出一架模型飛機上的小發動機。經過試驗，性能很好，有十分之一匹馬力，每分鐘六千轉，全重爲十六分之七磅，它的性能超過了英國出產的Dezil牌模型飛機發動機。張燕範在捐獻飛機大砲時，曾利用廢料製了五隻模型發動機增產捐獻。

物理系任有恒，爲了使系內已壞的儀器恢復它的性能，經過長期耐心孜孜不倦的研究，自製磷銅絲彈簧，獲得成功。在交大理工學院的實驗室裏很多儀器，過去多是依靠外國進口，甚至儀器上的許多零件也不能自製。如做物理實驗用的堅韌性極強的磷銅絲彈簧，過去國內不能製造，因此彈簧一壞整個儀器就成了廢物。這次任有恒將磷銅絲彈簧謹慎地進行多次的加熱處理，終於獲得一種強度極高、可以實際應用的成品，解決了在精密物理及電學儀器製造上的一個很重要的問題。

該校電子管工作委員會，爲了要自製感應電熱器，成立了一個工作小組，工作小組將大宗、顧元壯、高懷蓉、劉士中、陳鴻彬等經過半年多的集體努力，在國慶時完成了自製的感應電熱器，使電子管工作前進一步。該項儀器是製造電子管及X光管重要設備之一，能夠把金屬在真空中熱處理，在五秒鐘左右可以將小段金屬燒紅，因此小型特殊合金也能利用該項儀器在真空中製備。

閩優秀郵電工人分批到西湖休養

【福州通訊】福建省有十一位郵電勞動模範和先進工作者，於十月、十一月先後分兩批赴杭州西湖中國郵電工會杭州休養所休養，享受國家人民所給予的光榮和優待。其中第一批前往休養的四人，在杭州休養兩個星期後，已於十一月下旬歸來；第二批七人，目前仍在杭州休養中。

這十一位優秀的郵電工人，解放後在恢復和發展福建省郵電交通事業上，都有過很多貢獻。如福州電信局報務員陳以銘，一年來他迅速拍發了七十二萬字電報，未出一個差錯。建陽郵電局線務員李昌瑞，解放後曾歷次冒着大雨、洪水和匪機轟炸等危險，搶修了建陽至崇安、邵武、建甌等各線線路。今年七月起，他負責維護建陽至崇安線路，到現在已四個月沒有發生障礙，使電話電報日夜暢通無阻。

優秀的十一個郵電工人在前往杭州西湖休養與第一批休養的歸來時，曾受到郵電職工代表的熱烈歡送與歡迎。建陽郵電局爲了歡送勞動模範李昌瑞赴杭州休養，曾舉行晚會，會上有二十多個職工講了話，他們一致表示要向勞動模範學習、發奮、決心搞好生產。

祖國河山

五十三、三灣

三灣地在江西境內永新縣的西南部，地方雖然不大，但卻有光榮的歷史。它這份光榮是和中國的紅軍分不開的。

永新的地理形勢是這樣的：武功山脈綿延西北，革命聖地井岡山聳依西南，靜靜的禾水由西流向東，永新和它西北的蓮花遙遙相望。

秋收起義以後，紅軍部隊從戰場上收拾下來，這部份隊伍每天都要從天明走到天黑，一直往前進。部隊經過平江、瀏陽、銅鼓、萍鄉到達了蓮花東南永新境內的三灣，在這裏開始着手改編軍隊，那時部隊還沒有經過大的鍛鍊，從長沙街戰鬥失敗後，湖南境內的強大敵人還尾追不捨，企圖一網打盡這些革命的種子。

三灣改編——這是中國紅軍發展史上的一大難關。中國紅軍畢竟克服了一切困難，從弱到強，從強到今天的不可戰勝。敵人的「追剿」終於失敗了。中國紅軍——這些革命的種子，繼續發展和壯大起來。

部隊經過戰鬥以後，死傷及病號都很大，但改編是極端需要的。改編是要從一個師編成到兩個營，改編時大家感到很難過，情緒也很低。可是，正在這個當口，從人叢中走出一個大個來，這個大個留着長髮，破襖，但精神卻很好，兩眼放着革命的光芒！經過介紹，大家知道這大個就是毛澤東同志。毛澤東同志對大家說：「同志們，敵人只是在我們後面放冷槍，你們這有什麼了不起？……你們都是起義出來的，一個可以當敵人十個，十個當他一百。……沒有挫折和失敗，就不會有成功！……」大家聽了高興極了，散隊後，大家聚談，滿懷信心地說：「毛澤東同志不怕，我們還怕什麼？」

毛澤東同志的講話，大大地鼓舞了隊伍的信心。他的講話充分表現了革命的樂觀主義精神。

部隊經過改編，最後到達井岡山地區，就在這個地區，毛主席着手建立羅霄山脈中段的革命根據地，開始了革命鬥爭的新階段。（平勝）

清算我的可恥的洋奴思想

華北大學工學院冶金專業組副教授 王兆昌

我出生在小資產階級的家庭，父親是大學教授，生活過得很優裕，而且受人尊敬。我受了這種環境的影響，一心想將來也作大學教授，名利雙收。但是作大學教授的最要緊的條件是出過洋。父親也同樣希望我將來作教授，可以年老時有人撫養，所以要我好好念書，尤其對英文要我特別注重，並且在我小學四年級的時候，請先生替我補習英文。第二年校中有英文課，我的成績很好，更加得意。

入中學以後，就少參加學生運動，只注意念書。入了高中，一位美國人教英文，她引我到教會中，加入美國人主持的主日學，念英文聖經，學唱英文歌。美國人施點小惠，覺得他們真不錯，和藹可親。中學用英文的數理化教本，毫不覺得奇怪，還認爲將來大學全用英文教本，現在有了看書本領，一切方便。

大學中教授都是出洋回來的，上課來滿嘴英文，課本沒有中國字，參考書都是外國出版的。一談起國內情形，總是比美國差遠了，科學研究同樣不發達。

就業以後，工作不積極，只惦記出洋，早點脫離抗戰鬥爭的現實，到美國去享受。到了國外覺得上了天堂，黑人與白人不平等，認爲是黑人文化程度低。美國人看不起中國人，只怪自己不自強。這種現象看到了也覺得是理所當然。祖宗都忘了，只恨自己不生作美國人。中國不能強，認爲是學美國不徹底。回國以後，工作上與美國人有來往，覺得光榮，生活更趨向美國化。因爲希望再出洋，於是竭力巴結美國人，陪他們參觀工廠，搶着替他們搜集資料，得了上司誇獎，喜於與美國人交往，還得意，完全是寡廉鮮恥，喪失了民族立場。

雖然恨國民黨政府對自己照顧不夠，知道有共產黨，可是認爲共產黨不靠，美國不行，頂好走鐵托路線。

解放後，對於美帝還是留戀、害怕，志願軍出國，認爲是自己惹事，美國人沒打進中國（編者按：美國已經霸佔了我們的台灣），何必「招」他來轟炸，自己好好建設，比什麼都強。

抗美援朝運動以來，經過學習，認識到資本主義國家本質是侵略其它國家來發肥自己的，美帝根本就沒有援助過中國（事實上，美國一直是處心積慮地破壞我們的），美帝的制度是腐朽的，完全是少數資本家剝削廣大的人民，使他們無法生活，而且不許反抗。所謂「民主、自由、平等」都是靠經濟地位，只不過是資本家用來欺騙一般人的工具。

中華人民共和國成立後的事實，對我是更深刻的教育。解放軍爲祖國的安全，不辭辛苦，流血流汗，甚至於貢獻最寶貴的生命。工人農民努力建設，使祖國變得更美好。但是我卻自私自利，爲自己打算，解放前後無恥地作美帝的走狗，解放後，不能覺悟，認清時勢。毛主席批評得對，拿未曾改造的知識分子與工農兵比較，最乾淨的還是工人與農民。即使在愛祖國的作人的最低標準上，資產階級與小資產階級也會爲本身的利益而站不穩立場的。我要恨我的階級同舊的教育，我更要恨我自己的自私自利的剝削階級思想，要向人民認罪，老老實實地在此次自我改造運動中努力學習，趕緊改過，不然只有成爲人民中的渣滓，被進步的潮流拋棄。

服務版

思想雜談

從掛旗看立場

方元

嘴巴說我擁護新中國，拿起筆桿來就寫毛主席萬歲，這算不算是站穩了立場呢？單是講講，或者是寫寫，而沒有實際行動的話，還不能算是站穩立場的，擁護新中國，必須有實際的行動和具體的表現。

如果你認爲自己是中國人民的一分子，你會否認五星紅旗是標誌中華人民共和國的國旗嗎？不會的，當然不會。那麼，我們再進一步來研究一下。既承認自己是中國人民，又承認五星紅旗是中國國旗的時候，你會不會偏偏不掛自己的國旗呢？不會的！絕對不會的！如果是這樣做，至少表示你還沒有徹底承認自己是中國人民，沒有真正的站在五星紅旗之下。

也許有人要說：只要我心裏擁護新中國，不掛五星紅旗又有什麼關係呢？何況這裏環境又特殊？這就是我們正要談的中心問題。單是心裏想一想，而沒有具體表現的話，就證明了他並不是站在中國人民的立場上去想一想。因爲如果是站穩中國人民的立場，擁護新中國，必然會有實際的表現。一個只是心裏擁護新中國而不掛五星紅旗的人，是真正愛國的人民嗎？何況，在此時此地，掛五星紅旗又是合法的行爲，究竟還顧慮什麼呢？這實在是沒有什麼藉口可以拿得出來的。從掛旗這一件事就可以判斷究竟誰是真正的愛國者，誰是真正的中國人民。騎牆就是失掉立場的表現，讓我們來檢查一下，究竟自己是不是站在中國人民的立場上，站在五星紅旗的旗幟下！

學習

★★★★★ 學習毛澤東作風 學習毛澤東思想 ★★★★★

木英

大家捧着一本「毛澤東選集」，心裏都感到一種不平常的喜悅。是的，這是一本不平常的書，就是這本書所包含的真理，指導着中國人民走到勝利，從勝利又走向勝利。當我們能夠接近了真理——能夠更有系統的更深入的來學習偉大的毛澤東思想，爲什麼不感到衷心的喜悅呢！

「毛澤東選集」出版以後，「學習毛澤東選集」，應該成爲我們每個人的首要任務。但是，爲什麼學習呢？怎樣學習呢？首先把這二個問題解決了，是必要的。

我們先來談談第一個問題：爲什麼學習？

不是「趕時髦」

「毛澤東思想！怎樣可不學習呢？」有人會這樣理直氣壯地反問。當然，毛澤東思想，每個人應該學習。但每個人的學習目的不一定都正確的。有些人，是爲了「趕時髦」而學習的，他們的出發點是「怕落後」，想從「毛澤東選集」找一點東西來裝飾自己的「進步」，在談話中，在討論會上，也可引經據典地來一下，這就滿足了。這種「趕時髦」的學習態度，無疑是不正確的。抱着這種目的，學習的結果一定是毫無所獲。

這種人，應該聽聽毛主席的教訓：「馬列主義是科學，科學是老老實實的學問，任何一點調皮都不行的，我們還是老實一點吧！」（「改造我們的學習」）

不是背「教條」

又有一種人，確是老老實實要來學習的。但他是爲了「尋章摘句」而來，爲了背誦一些「毛澤東思想的教條」；而「充實」自己的「學問」。這種教條主義的學習態度結果怎樣呢？背誦教條的目的是達到了，學問的目的則沒有達到。爲什麼呢？因爲馬列主義、毛澤東思想，並不是符咒，而是活的行動指南。毛主席說：「如果我們只知背誦馬克思主義的經濟學或哲學，從第一章到第十章都背得爛熟了，但是完全不能應用，這樣是不是就算得一個馬克思主義的理論家呢？大概不能算吧，這樣的理論家實在還是少一點好。」（「整頓學風黨風文風」）

聯繫實例 有的放矢

爲了「趕時髦」或爲了「背教條」，顯然都不正當，會引導我們走到學習的歪路上去。這裏，我們應該好好學習毛澤東作風，即是「聯繫實際」的「有的放矢」。毛主席曾經把馬列主義與中國革命的關係，比作箭與靶的關係，他說：「馬列主義之箭，必須用了去射中國革命之的，否則我們爲什麼要去學馬列主義呢？」（「整頓學風黨風文風」）毛主席又說：「我們所要的理論家是什麼樣的理論家呢？是要這樣的理論家：他們能夠依據馬恩列斯的立場、觀點、方法，正確地解釋歷史中與革命中所發生的實際問題。」（同上書）又說：「一個假如要作這樣的理論家，那就要能夠真正領會馬列主義的實質，真正領會馬列主義的立場、觀點與方法。」（同上書）毛主席自己就是這樣一個理論家。毛主席是真正領會了馬列主義的立場、觀點、方法，來正確解決中國革命中所發生的實際問題的。毛主席學習馬列主義不是爲了別的，正是爲了用馬列主義之「矢」，來射中國革命之「的」。毛澤東思想，正是馬列主義的理論與中國革命的實際相結合而產生出來的。毛主席是一個偉大的學習模範。

那麼，我們爲什麼學習毛澤東思想呢？也不是爲了「趕時髦」，不是爲了「背教條」，而是爲了用毛澤東思想之「矢」，來射我們的思想和工作之「的」。我們的思想還有不正確的地方，我們的政治認識還不夠，我們的工作還做得不好，所以我們就要學習毛澤東思想，把毛澤東思想的真理和我們的思想、工作聯繫起來，從而提高我們的思想，改進我們的工作。這樣，才不是「趕時髦」的學習，而是「有的放矢」的學習；才不是「背教條」的學習，而是「聯繫實際」的學習。這樣的學習就一定有收穫。

恭恭敬敬地學 老老實實地學

現在我們來談談第二個問題：怎樣學習？

在這個問題上，我們也還是應該學習毛主席所諄諄教導我們的「老老實實」的作風。毛主席教導我們，要「恭恭敬敬地學，老老實實地學。不懂就是不懂，不要裝懂。」（「論人民民主專政」）學習東西，要「鑽進去」，學習幾個月，一年，兩年，三年，五年（同上書），總可以學會的。應該有這樣的恆心。

毛主席的著作是中國革命具體實踐的指南，又是用生動的中國人民的語言寫成的，不同於某些寫得很艱深的理論書，是我們學習的有利條件。但毛主席的著作所包含的真理，卻是博大精深的，必須逐篇寫筆記，精讀，並盡可能組織討論會深入思考，在閱讀中，要貫通其精神實質的地步。在學習過程中，並應該時時反省和檢討自己的思想和工作。

只有這樣地進行學習，我們才能從「毛澤東選集」中學到東西，學到真正可以應用的東西；才真正能以毛澤東思想之「矢」，來射建設和保衛新中國的具體工作之「的」。

最後，我們再來聽聽毛主席的話吧，毛主席說：「和全黨同志共同一起，向群衆學習，繼續當一個小學生，這就是我的志願。」（「農村調查」序言二）這就是毛澤東作風，虛心和誠懇的學習作風，我們先要學習這種作風，然後，我們就一定能夠完成學習毛澤東思想的偉大任務。

科學信箱

原子能有多大？

原子問題淺釋

苗青

的平方是光速的平方，這是一個相當大的數目，因此根據前面的公式從質量轉變得的能量，也就其大無比了。依C.G.S.制，以爾格（erg）爲能量的單位，克爲質量的單位，光的速度是每秒 3×10^{10} 厘米。那麼，〇·五公斤（一市斤）的物質可轉變爲能量 4.5×10[illegible] 爾格，或 1.2×10^{15} 卡路里（Calorie）的熱量，這數目相當於二百萬噸煤所產生的熱量。來一個譬如，這熱量可使一萬架十四匹馬力的卡車晝夜開行十九年；這真是一個不小的數目呢！

原子「突變」後，質量一定有了減少，這種減少，物理化學上叫做質量損失（Mass defect）。依愛因斯坦的公式，質量損失愈大，解放出來的能量也就愈大。譬如鈾原子被中子撞擊後即轉變爲錼（Neptunium）再轉變爲鈽（Plutonium）。這是人造的新元素，原子量都比鈾更重，性質極不安定，還能繼續發生放射作用的。

這個「突變」開始於鈾原子核抓住了一個中子，生成一個更重的鈾同位素（U239）再轉變爲錼，又變爲鈽，進一步變爲鈾的另一種同位素（U235）。鈾（U235）是經過「突變」的結果產生兩個「碎片」——鋇元素（原子序五六）和氪元素（原子序三六），這兩種碎片的質子數總和等於鈾的質子數，但與原子量之和等於二三四，比鈾二三五要少去一單位的質量。因爲依愛因斯坦公式計算，可得驚人巨大能量。原子核作用所放出的原子能比化學作用放出的能量要大一百萬倍以上。據估計，一克鈾分裂時所放出的能量，約相當於燃燒三噸煤所能供給的能量，試想原子能是多麼偉大啊！（下完）

問與答

什麼是——「李四喜思想」

編輯先生：

近來在國內的報紙和雜誌上，經常有檢討和批評「李四喜思想」的報道。我們不了解李四喜是什麼樣的人，及其思想情況是怎樣的？對革命工作有什麼害處？請貴版予以簡略的解答。

讀者朱進 十二月十日

朱進先生：

李四喜是湖南農村的一個貧苦的僱農。在解放前，他打了十多年的長工，吃了一輩子的苦，到解放後才翻了身。因爲他在土地改革鬥爭中，表現得勇敢積極，被培養成爲鄉村的工作幹部。在土地改革工作完成後，他分得了土地、房屋、衣物等勝利的果實，同時還娶了親，生了兒子。可是他就在這個時候，錯誤地認爲敵人已被打倒，革命甚已經成功了，可以回家去安心搞好自己的生產，不必再幹什麼革命工作了。很顯然，這是一種自私落後、危害革命的錯誤思想。因爲有了這種思想的人，他就只能看見眼前的個人私利，而看不見國內國外的反動派們還無時無刻不在想鑽我們的空子，當然更想不到社會主義和共產主義的美好將來了。

所謂「李四喜思想」，就是在土地改革完成後，在不少鄉中工作幹部中出現的一種鬆氣麻痺思想。產生這種狹隘、自私思想的根源主要是由於中國農村中長期分散的小農經濟生產方式所致。「李四喜思想」作爲一個典型，最近在國內各地，都普遍展開了關於「李四喜思想」的檢討和批判工作，並在各種鬥爭中，經常性的馬列主義和毛澤東思想教育，確立每一個工作幹部全心全意爲人民服務和革命利益第一的思想。

——編者

交流經驗

浮腫不是麻瘋

麻瘋是可怕的病症。許多人認爲麻瘋是「無法治療」，而且患者不但「無法治療」，而且不名譽。凡濕熱的地方，這種病很多；香港既處濕熱地帶，加上色情的社會，一般人的生活荒淫，麻瘋自成爲大家恐懼警惕的對象。人們如果經過不正常的性關係，偶然身體不適，皮膚發痒或肌肉浮腫，就會懷疑中了「狀元」（染上麻瘋），而馬上不惜費用，投醫求治。少數劏龍醫生，復利用求診者的恐懼心理，危言聳聽，以遂予取予求大劏粗龍。許多人被騙，病癒之後，雖已傾家蕩產，猶自慶幸。這都是他們心理不健全，其實何曾患過麻瘋來！

我的一位同學，半月前，自接了一場病，他就覺得關節發酸，並且發現從腳踝起一塊塊腫起來，漸漸蔓延至膝部，同時手指也腫脹的以至不能伸直，這正符合普通描寫的麻瘋症狀：「蛇行蟻咬，膚泛紅雲」。於是同伴們都不敢和他接近了，並認爲他平日「生活嚴肅」是偽裝的，背地裏比誰都壞，居然高中「狀元」了。但他自問不曾有過不正常的性關係；然而症狀如斯，他也不由他不疑懼，他到某診所求治，醫生未假思索就說是「狀元」，雖他堅持自己清白，但醫生說麻瘋不一定在性關係中傳染，這一來把我那位同學急得想自殺了。

幸而我有一位學醫的朋友，我把這位同學的症狀告訴他，他說：「普通身體浮腫乃起因可能是由於下面三種情形之一：心臟病，腎臟病，缺乏維他命B；不能隨便就說是麻瘋。」我將這點常識告訴那位患病同學，他自信心臟腎臟都健康，於是只買了一瓶維他命B，請醫生注射，結果兩針之後，病體全愈。

後來我和他去看那位學醫的朋友，他告訴我們：上述病症俗稱水腫病，它的基本原因乃是維他命B缺乏，再加血液中含的蛋白質成份太少所致；預防這種病要多食含有維他命B和蛋白質的食物，如豆類、糙米、麵皮、酵製品以及動物的肌肉和肝臟等；已患這種病的人對於鹽的食攝應加限制。（孫武）

小常識

銅鐵器皿的去銹

▲要使黃銅變白色，可用酸漿草和食鹽擦之。欲使紅銅變白，可以水銀、白礬、飛丹，共研爲末，調水擦之，其白如銀。

▲新鍋生銹，可在鍋中焚草，待其稍冷，去灰塗油於鍋的內部，再將鍋置微火上，將油烘乾，而拭去之，則鐵銹自去。

▲舊鍋生銹，以皂角煎湯，用竹刷蘸而洗之，其銹即去。

▲刀、叉，在用畢後，塗以煤油，在火下烘乾，則久用不銹。

▲鐵器生銹，可浸於米醋中，二三日後取出，銹自落盡。

揩漆玻璃器皿

▲揩玻璃法：先以鉛粉塗玻璃上，然後用乾布擦之，即可潔淨。又法：用火油少許，擦之亦佳。

▲漆玻璃法：以白鉛粉和熟桐油塗之，陰乾後，即不透明。

▲染彩色玻璃，以火酒調洋顏料（如洋紅、洋綠之類）染於其上，即成彩色玻璃，亦能透明。

▲揩鏡子，不可用濕布揩拭，免得模糊不清。

▲洋燈罩，先浸入火油中，隔宿取出，可以久用。（照華）

街談巷議

希望增多一站巴士站

九龍巴士公司所行駛的六號十二號兩線巴士，由青山道三百十四號門牌站起，直至一百卅六號方有第二站，其中距離幾達二百戶商店之多。過去因該地居民不多，沒有增設一站的需要；現在青山道一帶已日趨繁榮，新樓、商店相繼建立，居民日多，再加原有各工廠職工，每天需要乘車的很多，這樣就大感不便了。以我爲例，我住在青山道二百卅二號四樓，本身是一個小公務員，有一個弟弟在土瓜灣布廠做工。二個小孩正在學校唸書，每日要來回搭車的有四人之多，如不往三百十四號門前去搭，就要至一百卅六號門前去候；有時碰到天雨或刮風，就感到非常不便了。記得有一次天刮大風，兩個孩子正去搭車上學，行至東京路口，來勢兇猛，年齡較幼的一個站不住，險與汽車相撞，幸有途人拉住，始告無恙。因此我們希望九龍巴士公司按照都市的繁榮發展而作適當的調整，能夠在上述地點（三百十四號與一百卅六號之間）增設巴士站一處，以適應環境的需要，配合大衆的要求。（黃光驥）

小孩的「壁畫」

小孩很歡喜抓到一枝粉筆或石炭團子就在地上牆上亂畫亂塗。你假如及時發現了，決不應表示憤恨地馬上把他手上的粉筆強奪下來，禁止他這樣做。相反的，你不妨乘機鼓勵他，說他畫得很好，寫得也不錯；而在同時，千萬要注意，還應該馬上給他一張紙（或者準備一塊小石版）和一枝鉛筆讓他塗寫，告訴他畫在地上牆上不如畫在紙上來得好看。這樣，他就會心悅誠服地接受你的意見了。（立廷）

摒棄舊社會的「人情世故」

我有一位同學，由於閱歷較深，懂得許多「人情世故」，同學們向他提出問題，希望多瞭解他的情況，他總是支吾以對，從來沒有作過正面的答覆，而且，在回答問題的時候，說話都是很滑的，所以，沒有同學能夠了解他，而他也只有孤獨的生活下去。

「獨善其身」的生活和奸詐、狡猾的處世態度，是舊社會給我們的包袱，因爲在舊社會中，誠老實的人往往被人當作傻瓜和欺騙的對象，因此，一般比較有正義感的人，不得不同流合汚，就只得「獨善其身」的生活。而且，反動的統治者爲了欺騙、愚弄人民，以便搜刮，也鼓勵人們這樣做，認爲這些不問世俗的生活是清高的，許多人就這樣的在不知不覺中上了反動統治者的大當。

但是，現在我們不需要這種態度，無論對待什麼人，我們都該誠懇、坦白，只有這樣，我們才能好好的與人相處，共同學習、一同進步。舊社會的一套待人接物的態度，已經過時了。如果今天仍拿舊社會的一套來待人接物，那只有處處碰壁，而且成爲進步的絆腳石。（清）

旅美瑣記

不問蒼生問鬼神

南山

日前報載，前任加拿大總理「麥堅士・金氏」(MACKENZIE KING)，生前能夠跟鬼魂接觸，據說他搞這個玩意兒已有二十五年的歷史。有一次羅斯福的鬼魂告訴他，亞洲將有戰事，結果，應驗了；又有一次羅斯福的鬼魂警告他，要他注意健康，結果，也應驗了。

上述的消息，來自加拿大出版的一份雜誌。鬼話連篇，眞是無聊而可笑。

金氏這個人，倒是個奇怪的傢伙，在加拿大，他的許多軼事到處流傳著。事實上，京的名字跟加拿大是分不開的，要了解加拿大，不能不先了解這個人。

加拿大多年來一直是自由黨在執政，也一直是京當總理，到了他的健康不堪繁劇，才把總理一職讓給現任的總理「聖羅郎」。當京執政的時期，加拿大有一首民謠，如下：

「問：誰控制加拿大？答：麥堅士・金氏。問：誰控制京？答：自由黨。問：誰控制自由黨？答：C.P.R.（加拿大太平洋鐵路公司、港灣當興公司。）」

以上的幾句問答，把加拿大的實在情形說穿了。

加拿大太平洋鐵路公司實在操縱着加拿大的命脈。該公司直接擁有鐵路輪船飛機電報礦山地產，間接控制着全國的經濟活動，如果說加拿大政府是該公司的僱員，而該公司才是加拿大的主人，實在並不誇張。

誰控制加拿大太平洋鐵路公司呢？一向是英國的股東。換句話說，英國是透過「加拿大太平洋鐵路公司」去統治加拿大的。但近年來的情形漸漸變化了。美國資本正要用種種方式打進該公司去，許多人逆料，將來有一天，美國人是會控制該公司的，而控制了該公司也就等於控制了加拿大了。當然英國的資本還在作最後的掙扎，但顯然已如強弩之末了。「加拿大太平洋鐵路公司」的組織雖廣健全，但作爲一個交通事業公司，他的效率跟美國的同業相比就顯得落後。

金氏是加拿大太平洋鐵路公司的大股東。因此就順理成章的當了加拿大的總理，職位穩固，工作清閑，也難怪他「不問蒼生問鬼神」了。

海上述林

「西藏佛教主教」

——一個喇嘛從習經，考「格西」學位，進密院修苦行，升到這位置是不容易的。

炳　全

最近進藏部隊司令員張國華、政治委員譚冠三兩將軍，在拉薩曾款宴西藏軍政僧俗官員，達賴喇嘛也舉行了宴會，招待赴藏工作人員和進藏部隊，宴會都是在團結愉快的氣氛中進行，「標誌着今後進藏部隊和西藏人民的團結」。在張、譚兩將軍的宴會上，有一位尊貴的客人：「噶登慈巴」，新華社訊上稱之爲西藏佛教主教的便是。噶登慈巴，舊譯作甘丹墀巴，是拉薩市內除了達賴喇嘛以外惟一可以打黃傘的人（另外只有班禪活佛能打黃傘），他在宗教上的地位非常崇高，因爲黃教大師宗喀巴爲第一任「噶登慈巴」，繼任噶登慈巴的也就是大師法統的繼承者，傳到現任的這一位主教，已經九十幾代了。

一個學經的喇嘛，從入寺院研究經論起，升到這地位，是頗不容易的。按照黃教寺院內一般學程，是以五部大論爲主，其次序大略爲：初二年中學「因明論」，次五六年中學「現觀莊嚴論」（即大般若經），次二三年中學「入中論」，再次二三年習「戒論」，最後乃學習「俱舍論」（前三部大論的學習次序各寺也微有不同）。學習的方法各寺都一樣，都是先專研一部經論，熟習後，經過辯論，能夠對答如流了，再開始研習第二部經。到了學習至「俱舍論」時，顯教經典已將學完，本寺「札倉」的堪布（每一大寺都有幾個札倉），即就其學識，讓他應考那一等「格西」。

西藏寺院每年的幾次大法會，以正月初三或初四在大昭寺舉行的法會最爲隆重，三大寺的喇嘛均集合在大昭寺院中，樓下，簷下，各寺有一定位置，不得紊亂，噶登慈巴於是四時就要在大殿上集衆講經，四時起，由本年應考的大格西主堰（一日一人），任三大寺僧衆自由問難，辯難畢，於七時起由噶登慈巴昇座講經，午飯後再由格西與衆繼續辯難。拉薩街衢上旋遶大招寺的善男信女爲數極衆，這法會到正月廿許才結束。

喇嘛考取格西後，對顯教經典已可告一段落，此後有兩條路可走，一是退居山林清修，一是轉入「舉巴」學「密宗」，經過很長的歲月，循序漸進，升至「噶登慈巴」。在密院學習完全依「苦行」，如冬日在寒……，多是平民出身的「倍恰娃」（意即學經喇嘛）；但由窗而習經起，經過考格西，入「舉巴」習密，再在密院一步一步昇到這位置（循序漸進，毫無捷徑），大都已是皤然一叟了，所以噶登慈巴實爲西藏德高望尊的一位。

取消「天皇」

遲翁

日本共產黨第五次全國協議會所通過的新綱領，其「國家制度」是：「取消天皇制，建立民主共和國」，並因作一律：

美軍佔領六年長，旭日旗竿矣失光。走狗衣冠拿木偶，空頭牌號掛「天皇」。滑稽把戲猴狗，乖狗諛和虎倀依。「閣語」當年還記得，不堪回首望宮墻！

文化評論

錯誤的「電影藝術概論」

顧仲彝

我要把三年前在香港寫的「電影藝術概論」一書檢討一下。一九四八年我根據幾本英美電影著作編寫了這本書。那時，我對於新文藝的方向還只有一個模糊的概念，蘇聯新電影看得很少，對於蘇聯電影和人民電影了解得很不夠。因此舉例引證時不免多用英美電影的例子和英美電影的導演手法。最大的錯誤是當時把政治和技巧分開來看，分開來談。一九四九年間國以後我參加部隊進軍廣西，匆匆把原稿交給華益出版社出版。這兩年多來在共產黨和政府領導下，在理論和實踐的學習中，思想上起了很大的變化。蘇聯電影和有關蘇聯電影的書籍也陸續看了不少，發現了我那本書上的許多缺點。尤其在去年抗美援朝運動開始的時候，我參加了文藝工作，我和許多電影工作者一起研究和揭發的工作，對於有毒素的美國電影的批評討論，並陸續在報上發表了幾篇揭發美國電影的文章，在學校和團體裏作了好幾次演講，經過這次實際的工作，我對人民電影有了進一步的正確的認識。我早想把這本書徹頭徹尾的重寫一下，但因爲工作繁忙，無暇及此。現在決定在更好的學習基礎上，重寫一本關於電影藝術的書，以糾正我兩年前所犯的錯誤。（摘自「小資產階級的思想殘餘還佔領着我靈魂的深處」一文）

動物趣話

會演戲的鳥獸

康悌露

莫斯科有許多各種各樣的戲院，可是最奇的戲要算杜羅夫街上的一家了。

每個禮拜天，莫斯科各處的孩子都集中到這家戲院裏來，有許多是別的城市甚至別的國家趕來的，到莫斯科的人都會到這家不平常的戲院來。

這裏的一切和其他戲院沒有什麼不同，有休息室、有座位、有戲台、有幕布，可是當幕布拉起來時，出場表演的不是人卻是鳥獸。

節目是個個精采，小豬會跳欄、賽跑、鞠躬、跳巴萊舞，小狗做算術，對它說「三」它就會從許多寫好不同阿剌伯字的木牌中挑出一個「三」字，說「八」字，就啣一個「八」字，一些不會弄錯。它不僅是「數學家」，還是個「地理家」，能在地圖上指出白海、裏海、波羅的海。更使人驚奇的，那小狗還能彈鋼琴，觀衆喊「2」，它就舉起前脚彈幾下「2」。

許多節目使觀衆不息的鼓掌和喝采，像刺蝟開砲、鐵鼠奏手風琴、小猩猩吃大菜、老鼠升旗、鳥雅數小環、仙鶴跳圓舞、公雞獨唱、老母鷄跳集體舞、企鵝拉四輪車、狐狸做體操、浣熊洗衣裳，以及集許多動物於一堂的表演：狗足球比賽，猴子做裁判，小象和小豬上課等等。精采的「國際音樂會」上有三隻海獅，一隻敲銅鼓，一隻揿汽車喇叭，一隻用鰭拍手，它在喝采。立在中央的是「歌唱家」驢子，一面用前腿翻一頁頁木頭歌譜，右前腿在敲碟子、拍「拍子」，一面引頸高歌「啲——啲——啲！」（見圖）它們演奏着一隻世界上最難聽的曲子，而觀衆們都笑得前仰後合了。

這戲院是俄羅斯鳥獸訓練家杜羅夫手創的。他不但是世界聞名的鳥獸訓練家，還是專心研究動物心理學的科學家，他用和善友好的方法來訓練鳥獸，使它們通靈性，會得到偉大的生理學家巴甫洛夫的讚賞。

在帝俄時代，他帶了會演戲的鳥獸巡遊俄全國，得到廣大人民的熱烈愛好，一九二七年蘇聯政府爲了慶賀他五十年的藝術事業的成就，在他的戲院「杜羅夫角」所在的街頭，改名「杜羅夫街」。於一九三四年逝世，承繼這特殊事業的是他的女兒安娜。

大公園

喇嘛教的佛畫

勒孟

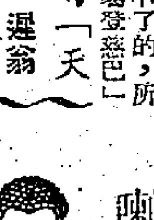

任何宗教都有他們獨特的藝術，即如佛教，它不但創造出卓越的藝術風格，而且它的形式是多方面的，所有繪畫、音樂、建築、雕塑等，無一不莊嚴偉大，在藝術領域裏佔着極大地位。

我曾在地攤上買到一張古畫，用粗布繪的油彩，樣子像有一二百年歷史了，但油彩鮮豔，泛出寶光，可以估計當時所用繪料是十分講究的。最可注意的是這上面畫的題材，有佛像、有魔鬼、有飛禽走獸，許多魔鬼不但面貌醜惡，他們或者鋸下一條臂膊，投向空中；或者自剖胸膛，掏出肺腑，總之，即在佛畫，我們也沒有見過這樣恐怖的畫面。

這畫經過好多人鑑別，無法確定它的價值，後來碰到謝天沙先生，他去過西藏，一看便識得是喇嘛教的藝術。他說：喇嘛重視供養的佛像，除掉金屬鑄的小佛，這漆畫佛像也是非常珍貴的，他們用寶石研爲粉末，調漆繪成，所以色澤豔麗，經久不褪。

光緒婚禮黑幕

蛋閒

翻閱一本最近舊期刊，看到有清光緒結婚時所消耗費的金銀珠寶的數目單：反映了清末宮闈生活的奢侈與暴殄，其中單是足金一項，就用去一千九百五十兩九錢三分，內又加手工銀二千七百九十餘兩。但這還只限於足金一項，如果連同全部數字統計一下，就得再加上七八倍上去。也即是等於那時一百多萬農民一年勞動之所得。而這些數字在滿清的官文書中是未予記錄的。

但是我們必須透過這些數字，而進一步地認識到那拉氏的巧立名目，貪汚中飽的罪惡。原來這些數目的來源，一部份是從當時的建設費用中截下來，一小部份是向鴉片稅上提用的。而那拉氏又利用了醇親王奕譞，要他到各地去籌捐，然後將「大婚」花賬中的十分之九，放到她私人的錢庫裏面。同時，巨閹李蓮英當然也趁此大撈了一把。

查載湉的婚期是在光緒十四年，正是帝國主義魔掌加緊向中國伸入的時期，廣大人民則陷在重重災難之中，所以當時的主管各部大臣的呈奏中，就露出捉襟見肘的窘迫之狀，並且也愈益加重了那拉氏的殘民以逞的罪惡。

「嫁錯金龜婿」的兩個人物

夏弦

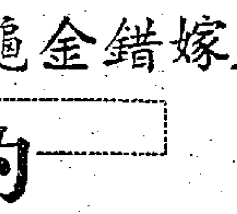

「嫁錯金龜婿」是富有人情味，部份地相當動人的。在目前的粵語片中，就影片本身，無疑是較健康的環境，可算得上是一部較健康的，有它一定的意義的。這是可以肯定的。

故事的梗概是描寫一位帶有腐化思想的母親（王曼瑛飾），想把她的女兒秀芳（白燕飾）嫁給一個富有的人家，以解決她本身下半世的生活，而託媒把秀芳嫁與王某爲小星。鄰居是一個工人，與秀芳的感情頗好，對秀芳常以金錢或精神上的幫助，但何母卻不顧秀芳與高強，將秀芳嫁到王家，備受大婦的欺凌。秀芳終於覺悟了，而和高強重新過着自食其力的生活。

本來，作者意圖通過這個故事，來說明婚姻和生活這兩個問題間的關係——婦女並不能以結婚來求得生活，而是透過正確的生活而認識正確的婚姻觀念。於是編劇便提出一個結論：正確的生活是靠自己雙手來爭得的。因此，在人物上便產生了高強的「是」，和秀芳母女的「非」了。但是，全劇的處理上，沒有儘量表現高強的「是」處，反而刻意地描寫秀芳母女的悽涼、痛苦，最使觀衆有印象的，也就是這一點，因此，一個很好的主題便這樣被減輕了。

就人物而說，何秀芳所表現的思想是模糊的。對於母親替她作主的婚事也會反對過，但是後來當她理應產生反抗的思想或行動，或者認識清楚這種不合理的生活，但是她卻沒有。那末，到底秀芳是肯定的人物呢？還是否定的人物呢？代表「是」呢？還是「非」呢？如果她是勇敢的，則她最後也不敢踏向新生的路上；如果她是懦弱的，則她的被逼嫁王家，也不能單因母親的病和弟弟被撲傷這兩件事所迫，因爲母親的病是當有的，而弟弟的傷並不嚴重（由醫院包紮後即可出院之處可見）呀。除了暴露黑暗，使人憎惡黑暗以外，同時要觀衆產生明確的是和非，就不能使觀衆產生明確的愛和恨了。

是的。但是單憑高強的一句「你（指秀芳）若這樣做，你一定會懊悔的」話，根本不能把正確的婚姻和生活中的關係向秀芳（同時向觀衆）解釋清楚：怎樣做是錯誤的，怎樣做才是正確的。還沒有覺悟到這一點，還以爲沒有把秀芳嫁到一家和善的人家，甚至通秀芳的母親臨死的時候，還說：「我把女兒嫁錯金龜婿了。」所以，這個代表工人階級（也代表整個故事的靈魂）的高強便顯得太軟弱無能，對秀芳的思想鬥爭上沒有起積極的作用。這樣對秀芳在最後終於覺悟一節，未免過於牽強了。同時因爲編劇側重在「悲劇」方面發展，所以高強一角的戲便被疏忽略去了。這就是它的缺點。

和秀芳這兩個人物，因爲作者沒有很好地認識高強和秀芳這兩個人物的性格，在高強方面沒有很好的配合原來的主題。這就是產生這個缺點的創造的原因。

談發掘新人

今衍

目前的香港電影界，不論國語片或粵語片，演來演去老是那麼幾個演員，已屬無可諱言的事；不但主要演員如此，連配角也離不開那麼幾張熟面孔。這樣下去，已有的幾個老演員勢必因工作太多，因而敷衍了事；健康也受影響；發展電影事業，固然談不上，即使單從票房價值而言，也有改變這種做法的必要，因爲觀衆總有看厭那幾個老面孔的一天。

這就是說，不論從電影事業的前途說，或者僅僅從影片公司的利益來說，發掘新人，培植新人，當是應該辦，必須辦的事。這說明了提拔新人跟片商利益並不衝突。

有些製片人對於這件事是多少懷有成見的；他們以爲新人的號召力不够，演技也因缺乏經驗之故，會比不上已經成名的老演員，因而對這件事總是缺乏興趣的。其實這種顧慮是多餘的。在「珠江淚」中的王辛、馬孟平，當時不是第一次上銀幕麼？但他們不特在演技上的成就爲一時的名演員之上，票房價值也不弱。現在，某一兩間國語公司已經注意到發掘新人了，這是非常可喜的事。我們希望這兩間公司當局，在這方面更花多點力量，在電影界注射更多的新血液；更希望其他的公司（尤其是粵語電影界）向它們齊一致發掘新人，大家一起努力，把發掘新人培植新人作爲主要任務之一來處理。

對於這件有意義的事，我還有多少意見。

我們首先要認識，發掘新人，是爲了更好地發展電影事業（特別是香港電影事業），而不是以新人來換口味只是較次要的事）。在製片人和編導者固然要有這種認識，在新演員本身更要有這種認識。這就是說，千萬別用些什麼「海派」手法去勉強捧「紅」一個演員。什麼剪綵、揭幕、拍半裸照片、托人捉刀寫文章等等，縱然暫時或能欺騙觀衆於一時，但對於演員和電影事業究竟是無補的，觀衆終有醒覺的一天。退一步言，這種不實事求是的做法也使提拔新人這一工作受到打擊。

消極方面要不採取狡猾的作風，積極方面便是要大力培植教育新人了。一般說來，新人的經驗是較遜於舊人的，演技不能沒有影響。所以，發掘新人只是第一步工作，以後還須耐心地對之加以教育；怎樣使他們更深入地去體驗生活，更努力地去提高自己在思想上在藝術上的修養，都是培植工作中的重要一環。這件事，誠然是艱鉅的，但卻是有意義的，而且收穫必然豐富。

如果香港電影界能够重視發掘新人這件工作，把着正確目的，有步驟的去做這件工作，我相信，香港電影界必有更光明的前途。

體驗的藝術

體驗的藝術，是努力在每回演出中，每個作品的表演，都感覺到那角色的生活，而在每一次表演中體驗角色的精神；就是只在第一次以體驗自己的角色，而以後就習慣了形式模仿，那已經不再每次演出時去體驗了；而在營業演員，則完全不顧體驗，造成那種任何角色都適用的形式，換句話說，表現不論任何作品的角色的表象的藝術。體驗的過程是不可免的，只有那些營業的演員，這種體驗是不必要的，不過偶或有之而已。（史丹尼斯拉夫斯基）

電影圈

銀海波瀾

污點

最近，永華公司職工，因向公司要求發清欠薪，突被資方無理開除十四人。這個轟動影壇的新聞傳到了各公司，不論演員或職工都手執報紙在評論，都不滿資方的無理舉動，有一位老前輩的評語很有意義。他說：「這種不講理的事，那裏會在藝術界產生的呢？——眞是電影史上的污點！」（奇）

一片支援聲

永華公司被無理開除的職工的呼籲書發表以後，其他電影公司的職工都起了反應，特別是××片場的工友們，他們一致認爲「他們既然呼籲了，我們一定要支持他們。」「我們都是同業的弟兄們，我們不幫忙他，誰幫忙他呢。」當時就發出了一片支援的呼聲：「來，我們聯名寫慰問信！」「我們派代表去慰問他們。」「我們大家拿出力量來支持他們。」聞各片場於日間均有集體慰問的行動。（君倖）

聽！正義的表示

當震驚影壇的永華事件發生後，電影界的同人都處在「街談巷議」。有一位電工表示：「這種事情眞是傷天害理，我就是餓死也不會到這樣公司去工作！」某攝影師看報後大爲驚訝：「我當聽說他們的老闆不是頂捧余先生（余省三）的嗎？怎麼會同另一位攝影師訂了密約，難道是早有計劃準備的嗎？」

某年青的錄音師表示：「誰要去搶他們的飯碗，誰就不是人養的！這種缺德的事，是我們幹的嗎？還要不要吃這口電影飯啊？」

這是一般反應的聲音。（胡）

南國影業公司出品珠江淚姊妹作！

十倍粵語片製作成本的影　百萬觀衆熱望輝煌的作品！

太平　環球　新世界　好世界　勝利　光明　國際　七院今天起映

十載離亂，曲有恨有愛！弱女斷腸，詞如泣如訴！

半城恨史

監製　蔡楚生　編劇　柳谷　導演　盧敦

出場序：張瑛　容小意　徐小嚴　黎灼灼　李竹鈞　鄧志紅　周志誠　怒潮　陶三姑　湯劍廷　馮敬文　朱克　高超　合演

愛與恨的交織　從歷史中激起反應！　生與死的搏鬥　從反應中促使奮發！　血與淚的迸飛

金城戲院　明日盛大開幕

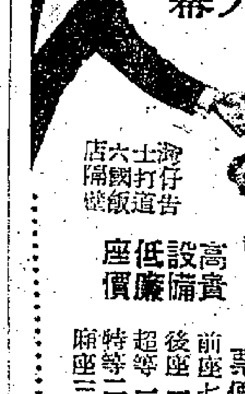

灣仔告士打道六國飯店隔壁　高貴設備　低廉座價

票價：前座七角　後座一元二　超等一元七　特等二元四　廂座三元正

即日開始定座　•開幕獻映•

特藝七彩　金玉滿城　"On The Riviera"　霍士偉大歌舞巨片　丹尼基　•領銜主演•

快樂 LIBERTY　即日仍映　哥倫比亞一九五一年軸巨獻　全部新藝七彩　猛虎村　TEXAS RANGERS　一代梟雄　十面威風

國泰　今天第十一日映　兒童文學巨著搬上銀幕　從平面的卡通一步進爲新的立體型的雕塑　法國藝術巨製　全部英語對白　愛麗絲夢遊仙境　全部鮮艷七彩　ALICE IN WONDERLAND　卅三日加開十二時半早場　下期法國古裝戰爭巨片　戰地情鴛　中文字幕

高陞大戲園　電話 27139　大龍鳳班　新馬師曾　芳艷芬　白龍珠　衛明心　歐陽儉　姚萍　麥炳榮　今晚明晚仍演新劇　新梁山伯與祝英台　星期日日場台柱主演　月夜龍城祭豔妃　今日映賈寶玉

金陵　北河　油麻地　民國　新華　今天聯映　歌唱皇牌悲喜劇　唔嫁　主演紅星出場序：芳艷芬　周坤玲　張瑛　梅綺　張活游　劉桂康　伊秋水　李海泉　蔣偉光編導傑作　芳艷芬新唱曲四闋　架勢芬腔

真光　新版發行　捲土重來　今天獻映　日夜四場　兩點半　五點三　七點三　九點三　轟動全國家傳戶誦長篇漫畫搬上銀幕！　三毛流浪記

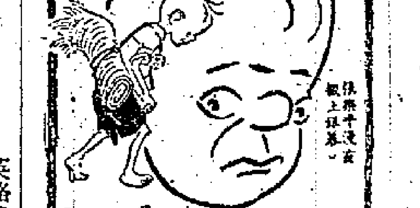

文華公司感人肺腑別開生面之成功作！　神童王龍基飾演三毛　顛沛流離　餐風宿露　孤苦伶仃　走投無路　反抗現實　忍辱含垢　求生不屈　掙扎奮鬥

仙樂　電話 52328　院址九龍青山道六十號　即日四場獻映　華納公司緊張浪漫冠軍巨片　北菲諜影　CASABLANCA　片上中文字幕　第二次世界大戰間諜鬥智　英格烈褒曼　堪富利鮑嘉　主演　下期獻映　美高梅特藝七彩最偉大武俠巨片　虎踞龍蟠　早場兩個禮拜精彩長片

域多利　旺角奶路臣街電話52627　即日五場　國語歌唱片　李麗華　凌波仙子　方沛霖編導　嚴俊　周起　王淵　合演

東方　空氣調節衛生　即日四場放映　美高梅英勇壯烈巨片　三壯士　SOLDIERS THREE　今早十一點半　秋墳

娛樂　大華　即日仍映　後天加開早場　十一時　十一時半　十二時正　迪士尼公司長篇卡通片　愛麗絲夢遊仙境　全部七彩　和路迪士尼代表作　ALICE IN WONDERLAND　卡通正牌　不同凡響　貨眞價實　童叟無欺

今晚仍演第一部南唐宮艷史悲劇巨製　搖紅燭化佛前燈　唐滌生編

普慶　票房五七二七六　普長春班　何非凡　紅綫女　張醒非　梁醒波　任冰兒　後天日場台柱主演　[illegible]　今天映　獸國王子

樂聲　百老匯　連日狂滿　今天續映　環球公司特藝七彩　鐵馬金軍　安白麗　大衛花拉　雙星領銜主演

景星　即日重映　雷電華文藝哀艷名片　藍橋夢　金像星鍾芳婷又一傑作　極富人情味　能震動心弦　明天　浮生若夢

平安　天天早場　十時半　後場一時　加映全部七彩　墨國紅花　奇彩雀緣

皇后　平安　即日仍映　美高梅最偉大出品　皇后天天加開特別早場十一時半　平安日夜五場　一九五一年新攝製片　特藝七彩　畫舫璇宮　SHOW BOAT　「亂世佳人」式的歌舞片